



ԼԵՌՆԱՅԻՆ ԳԱՐԱԲԱՂԻ ՀԱՆՐԱՊԵՏՈՒԹՅԱՆ
ԱԶԳԱՅԻՆ ՎԻՃԱԿԱԳՐԱԿԱՆ ԾԱՌԱՅՈՒԹՅՈՒՆ

Չ Ե Կ ՈՒ Յ Ց

ԲԻԶՆԵՍ - ՌԵԳԻՍՏՐԻ

ՀԵՏԱԶՈՏՈՒԹՅԱՆ

ՍՏԵՓԱՆԱԿԵՐՏ

Հունիս 2010թ.

Թողարկման պատասխանատուներ՝

ԼՂՀ վիճակագրության
պետական խորհրդի անդամ
Է.Բարություն

ԼՂՀ ԱՎԾ նախագահի տեղակալ
Կ.Առուշանյան

ԼՂՀ ԱՎԾ ՀՍ բաժնի պետ
Ի.Մելքունյան

Հեռախոս՝ 4-33-72

Էլեկտրոնային փոստ՝ artsakhstat@karabakh.net

Ինտերնետի էջ www.stat-nkr.am

Թուղթ օֆսեթ 1: Չափերը՝ 21x29,7: Տպաքանակը՝ 70 օրինակ:
Հանձնված է տպագրության 2010թ. հունիսին

ԲՈՎԱՆԴԱԿՈՒԹՅՈՒՆ

1. ՆԵՐԱԾՈՒԹՅՈՒՆ.....	4
2. ԲԻԶՆԵՍ ՌԵԳԻՍՏՐՆԵՐԻ ԱՆՀՐԱԺԵՇՏՈՒԹՅՈՒՆԸ.....	5
3. ԲԻԶՆԵՍ ՌԵԳԻՍՏՐԻ ՆՈՐՄԱՏԻՎ-ԻՐԱՎԱԿԱՆ ՀԻՄՔԵՐԸ.....	5
4. ՀԵՏԱԶՈՏՈՒԹՅԱՆ ՆՊԱՏԱԿԸ ԵՎ ՆԿԱՐԱԳԻՐԸ.....	7
5. ՀԵՏԱԶՈՏՈՒԹՅԱՆ ԿԱԶՄԱԿԵՐՊՈՒՄԸ.....	8
6. ՀԵՏԱԶՈՏՈՒԹՅԱՆ ԱՐԳՅՈՒՆՔՆԵՐԸ.....	9
6.1. Տնտեսավարող սուբյեկտների տնտեսական ակտիվությունը և չափերը.....	9
6.2. Կազմակերպությունների կազմակերպական-իրավական ձևերն ու հիմնադիրները	19
6.3. Տնտեսավարող սուբյեկտների բաշխումն ըստ գործունեության տեսակների	23
6.4. Տնտեսավարող սուբյեկտների բաշխումն ըստ հասույթի	26
6.5. Աշխատանքի վարձատրությանն ուղղված միջոցները.....	32
6.6. Կազմակերպությունների բաշխումն ըստ մասնաճյուղերի ու ներկայացուցչությունների.....	35
6.7. Կանանց և տղամարդկանց տնտեսական ակտիվությունը.....	36
ԵԶՐԱԿԱՅՈՒԹՅՈՒՆՆԵՐ.....	38
ՀԱՎԵԼՎԱԾ 1 ԿԱԶՄԱԿԵՐՊՈՒԹՅՈՒՆՆԵՐԻ ԱՂՅՈՒՍԱԿՆԵՐ.....	41
ՀԱՎԵԼՎԱԾ 2 ԱՆՀԱՏ ՁԵՌՆԱՐԿԱՏԵՐԵՐԻ ԱՂՅՈՒՍԱԿՆԵՐ.....	67
ՀԱՎԵԼՎԱԾ 3 ՎԻՃԱԿԱԳՐԱԿԱՆ ԲԻԶՆԵՍ (ՁԵՌՆԱՐԿԱՏԻՐԱԿԱՆ) ՌԵԳԻՍՏՐԻ ՀԱՐՅԱԹԵՐԹ.....	81

1. ՆԵՐԱԾՈՒԹՅՈՒՆ

2010 թվականի Լեռնային Ղարաբաղի Հանրապետության պետական վիճակագրական աշխատանքների ծրագրի համաձայն վարվող բիզնես ռեգիստրի տվյալների բազայի արդիականացման, համալրման և ամբողջականացման նպատակով 2010թ. հունվար-մարտ ամիսներին Լեռնային Ղարաբաղի Հանրապետության ազգային վիճակագրական ծառայության կողմից անց է կացվել իրավաբանական անձանց (կազմակերպությունների) և անհատ ձեռնարկատերերի հետազոտություն, որի նպատակն էր տեղեկատվություն ստանալ հանրապետությունում գործող կազմակերպությունների և անհատ ձեռնարկատերերի գործունեության տեսակների (հիմնական և երկրորդային), աշխատողների թվաքանակի, հիմնադիրների և գործադիր մարմնի ղեկավարների, գրանցման և գործունեության հասցեների, ինչպես նաև գործունեության արդյունքներով ձևավորված հասույթի, աշխատանքի վարձատրությանն ուղղվող միջոցների և Լեռնային Ղարաբաղի Հանրապետության ազգային վիճակագրական ծառայության բիզնես ռեգիստրի վարման համար անհրաժեշտ այլ ցուցանիշների վերաբերյալ: Հետազոտությունը հնարավորություն է տվել բացահայտելու տնտեսական գործունեություն իրականացնողների գենդերային բնութագիրը: Հետազոտությամբ ընդգրկվել են 2999 կազմակերպություն և 4094 անհատ ձեռնարկատերեր:

Հետազոտությունն իրականացվել է Լեռնային Ղարաբաղի Հանրապետության վիճակագրության պետական խորհրդի 2007թ դեկտեմբերի 28-ի N48 և N49 որոշումներով հաստատված անհատ ձեռնարկատերերի և իրավաբանական անձանց վիճակագրական բիզնես (ձեռնարկատիրական) ռեգիստրի հարցաթերթերի միջոցով (հավելված 3):

Հարցաթերթում ներառված ցուցանիշները հնարավորություն են տվել համալրել և արդիականացնել Լեռնային Ղարաբաղի Հանրապետության ազգային վիճակագրական ծառայության բիզնես ռեգիստրում պարունակվող կազմակերպությունների և անհատ ձեռնարկատերերի վերաբերյալ համապատասխան տեղեկությունները:

Ձեկույցը նախատեսված է սպառողների լայն շրջանակի համար, կարող է օգտակար լինել գործարարության աջակցության ծրագրեր կազմողների, բնագավառում քաղաքականություն մշակողների, տնտեսությունում ներդրումներ իրականացնելու մտադրություն ունեցողների, գործարարների, ինչպես նաև ոլորտում ուսումնասիրություններ իրականացնողների համար:

ԼՂՀ ազգային վիճակագրական ծառայությունը շնորհակալություն է հայտնում բոլոր ռեսպոնդենտներին (տեղեկատվություն տրամադրողներին), որոնց կողմից լրացված հարցաթերթերի վրա է խարսխված սույն զեկույցը և ողջունում նրանց, ինչպես նաև զեկույցի բոլոր օգտագործողների արձագանքներն ու առաջարկությունները վերոհիշյալ նկատառումներով վիճակագրական հրապարակումների հետագա կատարելագործման համար:

ԼՂՀ ազգային վիճակագրական ծառայություն

Պայմանական նշաններ

երևույթը բացակայում է	-
չնշին մեծություն	0.0
ցուցանիշը չի հաշվարկվում	X

Առանձին դեպքերում բաղադրիչների գումարի և արդյունքի միջև աննշան տարբերությունները բացատրվում են տվյալների կլորացմամբ:

2. ԲԻԶՆԵՍ ՌԵԳԻՍՏՐՆԵՐԻ ԱՆՀՐԱԺԵՇՏՈՒԹՅՈՒՆԸ

Ազատական տնտեսակարգի ձևավորմանն ու արմատավորմանը միտված բարեփոխումների պատճառահետևանքային կապերի տրամաբանությամբ պայմանավորված, էական փոփոխությունների ենթարկվեց ձեռնարկատիրական գործունեությամբ զբաղվող սուբյեկտների կազմն ու կառուցվածքը, հանգեցնելով ինչպես դրանց քանակի շարունակական ընդլայնմանը, այնպես էլ իրականացվող գործունեության տեսակների բազմազանությանը: Փոփոխությունների ենթարկվեցին նաև անհատ ձեռնարկատերերի հիմնական բնութագրիչները՝ նրանց վերապահվեց վարձու աշխատող ունենալու իրավասություն և այլն: Այդ համատեքստում, վիճակագրական տեղեկատվության ամբողջականության ու արժանահավատության տեսանկյունով, թերևս, առանձնակի կարևորություն է ստանում պաշտոնական վիճակագրությունում ընտրանքային դիտարկման եղանակների ներդրումն ու կիրառումը, ինչն էլ իր հերթին խարսխվում և պայմանավորված է հնարավորինս ամբողջական, արդիական ու համընդգրկուն վիճակագրական բիզնես (ձեռնարկատիրական) ռեգիստրի առկայության հանգամանքով: Լայն տարածում ունենալով միջազգային վիճակագրական պրակտիկայում, բիզնես ռեգիստրները խարսխվում են միջազգային չափանիշների և դրա հենքի վրա մշակված ու տեղական առանձնահատկությունները բնութագրող վիճակագրության միասնական մեթոդաբանության վրա և ուղղված են վիճակագրական դիտարկումների համար անհրաժեշտ ընտրանքի իրականացման, դրանց արդյունքների տարածման, ինչպես նաև իրավաբանական անձանց և անհատ ձեռնարկատերերի ժողովրդագրական շարժի ուսումնասիրության (ստեղծում, գործունեության դադարեցում, վերակազմակերպում, գործունեության տեսակի փոփոխություն և այլն), տնտեսական ցուցանիշների հավաքագրման և այլ վիճակագրական խնդիրների իրագործման ապահովմանը:

Ելնելով վերոնշյալ հիմնական խնդիրներից, ընդհանուր առմամբ, բիզնես ռեգիստրի վարման նպատակով հավաքագրվող ցուցանիշների համակազմն, ըստ բնույթի (նպատակի) տարանջատվում է հետևյալ չորս հիմնական խմբերի.

- նույնականացման ցուցանիշներ (օրինակ՝ իրավաբանական անձանց անվանումը և անհատ ձեռնարկատերերի անունն ու ազգանունը, գտնվելու վայրը և գործունեության իրականացման վայրը, պետական գրանցման համարը, հարկ վճարողի հաշվառման համարը),
- ընտրանքի ցուցանիշներ (օրինակ՝ իրավաբանական անձանց և անհատ ձեռնարկատերերի կողմից իրականացվող հիմնական և երկրորդային գործունեությունները, չափը (ըստ աշխատողների թվաքանակի, հասույթի կամ այլ չափորոշիչի), շրջանը),
- ժողովրդագրական ցուցանիշներ (օրինակ՝ ստեղծման ամսաթիվը, լուծարման կամ վերագրանցման ամսաթիվը),
- այլ ցուցանիշներ:

3. ԲԻԶՆԵՍ-ՌԵԳԻՍՏՐԻ ՆՈՐՄԱՏԻՎ-ԻՐԱՎԱԿԱՆ ՀԻՄՔԵՐԸ

Բիզնես ռեգիստրների վարումը հարկ է դիտարկել ոչ թե որպես առանձին գործառույթ, այլ որպես վիճակագրական և վարչական ռեգիստրների համակարգման միասնական գործիք, ինչը հիմնավորված է նաև ՍԱԿ-ի Եվրոպական տնտեսական

հանձնաժողովի 47-րդ նստաշրջանում (ԺճՆ, 15.04.1992թ.) և ՄԱԿ-ի վիճակագրական հանձնաժողովի կողմից (14.04.1994թ) ընդունված պաշտոնական վիճակագրության հիմնարար 10 սկզբունքներից հետևյալ երկու սկզբունքների մեկնաբանությունների համատեքստում (որոնք էլ, ըստ էության, հստակ նախանշում են վարչական տեղեկատվական ռեգիստրներից վիճակագրական ռեգիստրներ տեղեկատվության միակողմանի փոխանցման բնույթը)։

Սկզբունք 5. Արդյունավետություն.

Վիճակագրական նպատակների համար տվյալները կարող են ներգրավվել բոլոր տեսակի աղբյուրներից՝ լինեն դրանք վիճակագրական հետազոտություններ կամ վարչական փաստաթղթեր։ Վիճակագրական գերատեսչությունները պետք է ինքնուրույնաբար ընտրեն աղբյուրը, հաշվի առնելով այնպիսի գործոններ, ինչպիսիք են որակը, ժամանակայնությունը, ծախսերը և ռեսպոնդենտների ծանրաբեռնվածությունը։

Սկզբունք 6 Գաղտնիություն.

Վիճակագրական գերատեսչությունների կողմից վիճակագրական տեղեկատվության կազմման համար վիճակագրական կոնկրետ միավորների վերաբերյալ հավաքագրվող տվյալները, անկախ նրանից, դիտարկվող միավորը ֆիզիկական թե իրավաբանական անձ է, պետք է դիտարկվեն որպես խիստ կոնֆիդենցիալ և օգտագործվեն բացառապես վիճակագրական նպատակներով։

Բիզնես ռեգիստրի, որպես առանցքային նշանակության վիճակագրական գործիքի, վերաբերյալ առանձին դրույթ, ի թիվս ընդհանրական այլ միջոցառումների, ամրագրված է նաև 2006թ. նոյեմբերի 14-ին Բրյուսելում ստորագրված «Եվրոպական Միություն-Հայաստան գործողությունների ծրագրի»՝ վիճակագրությանը վերաբերող համապատասխան մասում՝ «բարելավել բիզնես ռեգիստրի որակը և ծածկույթը» ձևակերպմամբ։

Պետական վիճակագրությունում միջազգայնորեն ընդունված՝ վերը նշված և մյուս սկզբունքների իրագործման նկատառումներով պայմանավորված էլ, Լեռնային Ղարաբաղի Հանրապետության Ազգային Ժողովի կողմից 2002թ. ապրիլի 30-ին ընդունված «Պետական վիճակագրության մասին» ԼՂՀ օրենքի 13-րդ հոդվածով ամրագրվեց համապատասխան դրույթ, համաձայն որի «Ծառայությունը ստեղծում և վարում է բիզնես (ձեռնարկատիրական) - ռեգիստր։

Բիզնես-ռեգիստրի ստեղծումը և վարումն իրականացվում է իրավաբանական անձանց պետական ռեգիստրի հիման վրա։ Բիզնես-ռեգիստրը Լեռնային Ղարաբաղի Հանրապետությունում գրանցված իրավաբանական անձանց իրական գտնվելու վայրի, գործունեության հիմնական և ոչ հիմնական տեսակների, աշխատողների թվաքանակի և Խորհրդի կողմից սահմանված լրացուցիչ այլ ցուցանիշների մասին մշտական արդիականացման ենթակա տվյալների բազա է։ »:

Մյուս կողմից, ԼՂՀ ազգային վիճակագրական ծառայության կողմից բիզնես ռեգիստրի վարմանն առնչվող դրույթներ ամրագրվել են նաև պետական վիճակագրական աշխատանքների՝ ինչպես նախորդ երկու, այնպես էլ 2009-2011 թվականների եռամյա ծրագրերում, համաձայն որի նախատեսված է, «համալրել, արդիականացնել և ամբողջականացնել (նվազագույնը՝ ամենամյա պարբերականությամբ) բիզնես ռեգիստրի տվյալների բազան (իրավաբանական անձանց և անհատ ձեռնարկատերերի մասով) և որպես դրա հետևանք՝ աստիճանական անցում կատարել տեղեկատվության հավաքագրման ընտրանքային եղանակների ներդրմանն ու կիրառմանը»:

Այս առումով հարկ է նշել, որ սույն հետազոտության իրականացումն ուղղորդված է

նաև պետական վիճակագրական աշխատանքների եռամյա ծրագրերի համապատասխան դրույթների իրագործման ապահովմանը:

Քիզնես ռեզիստրի վարման բնագավառը կարգավորող ենթաօրենսդրական դաշտի առումով, «Պետական վիճակագրության մասին» ԼՂՀ օրենքի ընդունմանը հաջորդած ժամանակահատվածում, ԼՂՀ վիճակագրության պետական խորհրդի կողմից հաստատվել և գործողության մեջ են դրվել հետևյալ նորմատիվ-իրավական ակտերը՝

- ԼՂՀ վիճակագրության պետական խորհրդի 2003 թվականի հոկտեմբերի 17-ի «Լեռնային Ղարաբաղի Հանրապետությունում բիզնես (ձեռնարկատիրական) ռեզիստրի վարման կարգը հաստատելու մասին» N6 որոշումը: Որոշմամբ հաստատված կարգը սահմանում է Լեռնային Ղարաբաղի Հանրապետությունում գրանցված իրավաբանական անձանց և անհատ ձեռնարկատերերի բիզնես ռեզիստրի վարման, պահվող տեղեկությունների հավաքագրման, արդիականացման, ինչպես նաև օգտագործման կարգն ու պայմանները,
- վարման համար անհրաժեշտ տվյալների ներկայացման հարցաթերթերի նոր ձևերը և դրանց լրացման հրահանգները:

4. ՀԵՏԱԶՈՏՈՒԹՅԱՆ ՆՊԱՏԱԿԸ ԵՎ ՆԿԱՐԱԳԻՐԸ

Սույն հետազոտության հիմնական նպատակն է արդիականացնել, համալրել և ամբողջականացնել բիզնես ռեզիստրի վարման համար անհրաժեշտ տնտեսավարող սուբյեկտների վերաբերյալ տվյալները:

Հետազոտության նպատակներն ընդհանուր առմամբ կարելի է ձևակերպել հետևյալ կերպ.

- համալրել ԼՂՀ ԱՎԾ բիզնես ռեզիստրի տվյալների բազան և ձևավորել նախադրյալներ դրա պարբերական արդիականացման համար,
- արդիականացնել բիզնես ռեզիստրում ներառված տնտեսավարող սուբյեկտների վերաբերյալ տեղեկությունները և ձևավորել մեխանիզմներ դրա պարբերական իրացման համար,
- ուսումնասիրելով տնտեսավարող սուբյեկտների գործունեության (հիմնական և երկրորդային) տեսակները, աշխատողների թվաքանակը և այլն՝ կատարել համապատասխան դասակարգումներ,
- ապահովել վիճակագրությունում միջազգային ստանդարտների և դասակարգումների կիրառությունը,
- ձևավորել նախադրյալներ պետական վիճակագրությունում ընտրանքային դիտարկման մեխանիզմների կիրարկումն ընդլայնելու համար,
- ուսումնասիրել տնտեսավարող սուբյեկտների ժողովրդագրությունը,
- բացահայտել տնտեսական գործունեության բնագավառում գենդերային հիմնահարցերը:

Նշված համատեքստում, սույն հետազոտության անցկացման անհրաժեշտությունը հիմնավորվել է նաև հետևյալ փաստարկներով.

- գերփոքր, փոքր և միջին բիզնեսի զգալի շարժով, հիմնականում ի հաշիվ դրանց ստեղծման, գործունեության տեսակների փոփոխման կամ գործունեության դադարեցման արագ տեմպերի, ինչը նվազեցնում է ժողովրդագրական փոփոխություններին հետևելու հնարավորությունը,
- վարչական ռեզիստրներում առկա՝ տնտեսավարող սուբյեկտների վերաբերյալ տվյալների ոչ ամբողջականությամբ, մասնավորապես՝ գործունեության տեսակների,

աշխատողների թվաքանակի, գործունեության իրականացման վայրի և այլ ցուցանիշների բացակայության հանգամանքով,

- տնտեսական գործունեության տեսակների դասակարգչի՝ ՏԳՏԳ (Եվրամիության համանուն՝ NACE դասակարգչի հիման վրա) ներդրման հետ կապված ծածկագրման և վերածածկագրման աշխատանքներով:

Ամփոփելով հարկ է նշել, որ սույն հետազոտության իրականացման համար կիրառվել են վիճակագրական այնպիսի ստանդարտ գործիքներ, ինչպիսիք են դասակարգիչները, ծրագրային ապահովումը և այլն:

5. ՀԵՏԱԶՈՏՈՒԹՅԱՆ ԿԱԶՄԱԿԵՐՊՈՒՄԸ

ԼՂՀ արդարադատության նախարարության իրավաբանական անձանց պետական ռեգիստրի միասնական գրանցամատյանում առկա տնտեսավարող սուբյեկտների վերաբերյալ տվյալների բազան և ԼՂՀ ազգային վիճակագրական ծառայության աշխատակազմի կառուցվածքային ստորաբաժանումներում առկա՝ պետական վիճակագրական դիտարկումներում ընդգրկված իրավաբանական անձանց և անհատ ձեռնարկատերերի վերաբերյալ տվյալների բազաները հիմք են հանդիսացել հետազոտության կազմակերպման համար:

Հետազոտության տիրույթում ներառվել են 2009թ պետական ռեգիստրի միասնական գրանցամատյանում առկա տնտեսավարող սուբյեկտները՝ անկախ նրանց տնտեսական ակտիվությունից(այդ թվում 2009թ ընթացքում լուծարվածները):

2010թ հունվարի 1-ի դրությամբ, ըստ ԼՂՀ արդարադատության նախարարության պետական ռեգիստրի բաժնի տվյալների, առևտրային իրավաբանական անձանց թվաքանակը կազմել է 2892 միավոր, անհատ ձեռնարկատերերի թվաքանակը՝ 4086 միավոր: Տվյալների բազաների ճշգրտման արդյունքում սույն հետազոտությամբ ընդգրկվել են 2999 կազմակերպություն և 4094անհատ ձեռնարկատերեր:

Հետազոտությամբ ընդգրկված իրավաբանական անձանց և անհատ ձեռնարկատերերի շրջանային բաշխումն արտացոլված է ստորև բերված աղյուսակ 1-ում:

Աղյուսակ 1.

Հետազոտությամբ ընդգրկված իրավաբանական անձանց և անհատ ձեռնարկատերերի բաշխումն ըստ շրջանների

Շրջան	Ընդամենը		իրավաբանական անձինք		անհատ ձեռնարկատերեր	
	քանակը	տոկոսով՝ ընդամենի նկատմամբ	քանակը	տոկոսով՝ ընդամենի նկատմամբ	քանակը	տոկոսով՝ ընդամենի նկատմամբ
ԸՆԴԱՄԵՆԸ	7093	100.0	2999	100.0	4094	100.0
ք.Ստեփանակերտ	3934	55.5	1927	64.2	2007	49.0
Ասկերանի	585	8.3	168	5.6	417	10.2
Հաղրուքի	407	5.7	139	4.6	268	6.6
Մարտակերտի	636	9.0	185	6.2	451	11.0
Մարտունու	840	11.8	276	9.2	564	13.8
Շահումյանի	79	1.1	14	0.5	65	1.6
Շուշիի	237	3.3	125	4.2	112	2.7
Քաշաթաղի	375	5.3	165	5.5	210	5.1

ԼՂՀ ազգային վիճակագրական ծառայության կողմից իրականացված սույն հետազոտությունը հանդիսանում է բիզնես ռեզիստրի տվյալների բազայի ձևավորման և արդիականացման ուղղակի աղբյուրներից մեկը:

Տնտեսավարող սուբյեկտներից՝ բիզնես ռեզիստրի վարման համար անհրաժեշտ տեղեկությունների հավաքագրման աշխատանքների ողջ գործընթացն իրականացվել է ԼՂՀ ազգային վիճակագրական ծառայության աշխատակիցների (այսուհետ՝ հարցազրուցավարների) կողմից, հարցումների միջոցով:

Մինչ այդ, հետազոտության նախապատրաստման և անցկացման նպատակով, իրականացվել են հարցազրուցավարների հրահանգավորման աշխատանքներ, նրանց են հանձնվել դիտարկման համար անհրաժեշտ հարցաթերթերը, լրացման հրահանգները, համապատասխան կազմակերպությունների և անհատ ձեռնարկատերերի ցուցակները, ինչպես նաև, հարցաթերթում գործունեության տեսակների գրանցման (ծածկագրման) համար անհրաժեշտ՝ ՏԳ-ՏԴ մեկական օրինակները:

Հրահանգավորման ընթացքում, հարցազրուցավարներին պարզաբանումներ են տրվել հարցաթերթում ներառված ցուցանիշների լրացման, ինչպես նաև ՏԳ-ՏԴ կիրառման վերաբերյալ: Մանրամասն պարզաբանումներ են տրվել նաև, կազմակերպությունների և անհատ ձեռնարկատերերի գործունեություն չիրականացնելու, հասցեի անհամապատասխանության և այլ դեպքերի ժամանակ հարցաթերթերի լրացման առանձնահատկությունների վերաբերյալ:

Ստացվող տեղեկատվության հնարավոր բարձր որակ ապահովելու նպատակով ԼՂՀ ազգային վիճակագրական ծառայության կողմից իրականացվել են նաև մի շարք միջոցառումներ հետազոտության անհրաժեշտության և դրա նպատակների պարզաբանման, հարցաթերթերի լրացման առումով հետազոտության մեջ ընդգրկված կազմակերպությունների և անհատ ձեռնարկատերերի ակտիվության բարձրացման և վերջիններիս կողմից գործուն օժանդակություն ցուցաբերելու նպատակով:

Տվյալների հավաքագրումն իրականացվել է ըստ Ստեփանակերտ քաղաքի և հանրապետության շրջանների, ամփոփումը՝ ըստ կազմակերպությունների և անհատ ձեռնարկատերերի գրանցման վայրերի: Հարցազրուցավարների կողմից լրացված հարցաթերթերը թվաբանական և տրամաբանական ստուգման ենթարկվելուց հետո ենթարկվել են համակարգչային մշակման:

Հետազոտության արդյունքների մուտքագրման նպատակով կազմվել է համապատասխան ծրագիր, որի հիման վրա և իրականացվել է հարցաթերթերի տվյալների մուտքագրումը:

6. ՀԵՏԱԶՈՏՈՒԹՅԱՆ ԱՐԴՅՈՒՆՔՆԵՐԸ

6.1. Տնտեսավարող սուբյեկտների տնտեսական ակտիվությունը և չափերը

6.1.1. Կազմակերպությունների տնտեսական ակտիվությունը և չափերը

Իրավաբանական անձանց բիզնես ռեզիստրի հետազոտությունն ընդգրկել է հանրապետության տարածքում գրանցված 2999 կազմակերպություն: Նշված կազմակերպություններից հարցման ժամանակաընթացքում գործել են 932-ը, կամ ընդամենի 31.1 տոկոսը, չեն գործել 1383-ը կամ ընդամենի 46.1 տոկոսը, իսկ 684-ը (22.8

տոկոսը) չեն հայտնաբերվել (հասցեների անհամապատասխանություն, հանրապետությունից բացակայություն և այլն) (հավելված 1, աղյուսակներ 1, 2, 3):

Ստեփանակերտ քաղաքին բաժին է ընկնում հանրապետությունում գրանցված կազմակերպությունների 64.2 տոկոսը, գործող կազմակերպությունների 70.7 տոկոսը, չգործող կազմակերպությունների 60.4 տոկոսը և չհայտնաբերվածների 63.2 տոկոսը:

Չնայած հանրապետությունում գրանցված կազմակերպությունների 9.2 տոկոսը հաշվառված է Մարտունու շրջանում, գործող կազմակերպությունների միայն 7.1 տոկոսն է հաշվառված շրջանում, այնինչ չգործողների բաժինը կազմել է՝ 12.5 տոկոս:

Հետագոտված կազմակերպությունների տնտեսական ակտիվությունը և դրանց չհայտնաբերվելու հանգամանքն արտացոլված է գծապատկեր 1-ում:

Գծապատկեր 1. Կազմակերպությունների բաշխումն ըստ գործելու, չգործելու և չհայտնաբերվելու հատկանիշների

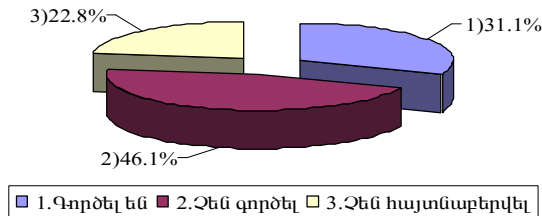

Ըստ շրջանային բաշխվածության դիտարկելու պարագայում, գործող կազմակերպությունների տեսակարար կշիռն առավել բարձր է եղել Ասկերանի, Ստեփանակերտի և Շուշիի շրջաններում, որտեղ այն կազմել է գրանցված կազմակերպությունների համապատասխանաբար 39.3 տոկոսը, 34,2տոկոսը և 28.0 տոկոսը, ցածր է եղել Քաշաթաղի և Շահումյանի շրջաններում՝ համապատասխանաբար 12.7 տոկոս և 21.4 տոկոս: Չգործող կազմակերպությունների առումով, առավել բարձր տեսակարար կշռով առանձնացել են Շահումյանի և Հաղրուփի շրջանները՝ համապատասխանաբար 78.6 տոկոս և 75.5 տոկոս, իսկ առավել ցածր տեսակարար կշռով՝ Մարտակերտի և Ասկերանի շրջանները՝ համապատասխանաբար 35.1 տոկոս և 38.7 տոկոս:

Չհայտնաբերված կազմակերպությունների բարձր տեսակարար կշռով աչքի են ընկել Քաշաթաղի և Մարտակերտի շրջանները. շրջաններում հաշվառված կազմակերպությունների համապատասխանաբար 47.3 տոկոսը և 38.9 տոկոսը հետազոտության ընթացքում հարցազրուցավարների կողմից չեն հայտնաբերվել:

Հետազոտության հարցաթերթը հնարավորություն է ընձեռել նաև տեղեկատվություն ստանալ գործող կազմակերպությունների պետական գրանցման վայրի(հասցեի), գործունեության իրականացման փաստացի վայրի (հասցեի) և դրանց տարբերությունների վերաբերյալ: Ուշագրավ է այն, որ համաձայն հետազոտության արդյունքների, գործող կազմակերպությունների 23.7 տոկոսը (կամ 221 կազմակերպություններ) գործունեություն է իրականացրել գրանցման վայրից տարբերվող հասցեում: Ընդ որում, նշված քանակի կազմակերպություններից 150-ը որպես գործունեության իրականացման վայր է նշել նույն շրջանի (քաղաքի) մեկ այլ հասցեն, 55-ը՝ հանրապետության այլ շրջանը (քաղաքը), իսկ 16-ը՝ հանրապետությունից դուրս(հավելված 1, աղյուսակներ 4.5):

Կազմակերպությունների պետական գրանցման և փաստացի գործունեության իրականացման վայրերի տարբերություններ չեն արձանագրվել Շահումյանի շրջանում, իսկ շրջանից դուրս այլ վայրում՝ Հաղրուփի և Մարտակերտի շրջաններում:

Գիտարկելով կազմակերպությունները ըստ աշխատողների թվաքանակով որոշվող չափերի*, հետազոտությանը պարզվել է, որ գերփոքր են եղել գործող կազմակերպությունների 54,3 տոկոսը, փոքր՝ 32.5 տոկոսը: Միջին և խոշոր կազմակերպությունների տեսակարար կշիռները կազմել են համապատասխանաբար 5.8 տոկոս և 7.4 տոկոս: Ընդ որում, խոշոր կազմակերպությունները չեն եղել գյուղատնտեսության, որսորդության և անտառային տնտեսության, ձկնորսության և ձկնաբուծության, ֆինանսական գործունեության տեսակներով զբաղվող, ինչպես նաև անշարժ գույքի հետ կապված ծառայությունների մատուցման կազմակերպությունների համակցություններում(հավելված 1, աղյուսակ 6):

Գործող կազմակերպությունների բաշխումն ըստ աշխատողների թվաքանակով որոշվող չափերի արտացոլված է ստորև բերված գծապատկեր 2-ում:

Գծապատկեր 2. Գործող կազմակերպությունների բաշխումն ըստ աշխատողների թվաքանակով որոշվող չափերի

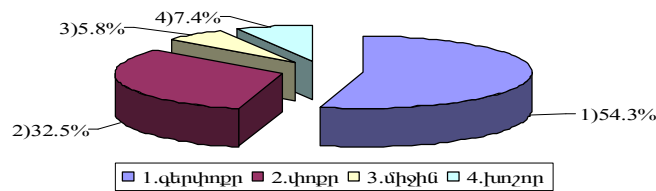

Գյուղատնտեսությունը, որսորդությունը և անտառային տնտեսությունը ներկայացնող կազմակերպությունների 47.1-ական տոկոսը գերփոքր և փոքր կազմակերպություններ են, որոնք կազմել են գերփոքր և փոքր կազմակերպությունների ընդամենի համապատասխանաբար 1.6տոկոսը և 2,7տոկոսը, 5,8տոկոսը միջին կազմակերպություններ են:

Հանքագործական արդյունաբերությունը ներկայացնող կազմակերպությունների 60.0 տոկոսը գերփոքր և 20-ական տոկոսը փոքր ու խոշոր կազմակերպություններ են:

Մշակող արդյունաբերության բաժնին դասված կազմակերպությունների 45.9 տոկոսը գերփոքր, 47.5 տոկոսը փոքր, 2.5 տոկոսը միջին և 4.1 տոկոսը խոշոր կազմակերպություններ են: Ըստ որում, այս ոլորտի փոքր կազմակերպությունները կազմում են փոքր կազմակերպությունների ընդամենի 19.1 տոկոսը, խոշոր կազմակերպությունները՝ համապատասխանաբար 7.2 տոկոսը:

Էլեկտրաէներգիայի, գազի, ջրի արտադրության և բաշխման բաժինը ներկայացնող կազմակերպությունների 45.4 տոկոսը խոշոր (ընդամենը խոշոր կազմակերպությունների 7.2 տոկոսը), 36.4 տոկոսը փոքր և 9.1-ական տոկոսը գերփոքր և միջին կազմակերպություններ են:

Շինարարության բաժինը ներկայացնող կազմակերպությունների մեջ, հակառակը, գերակշռում են փոքր և գերփոքր կազմակերպությունները՝ համապատասխանաբար 48.3 տոկոս և 35.4 տոկոս: Փոքր կազմակերպությունների 28,4 տոկոսը ներկայացված է

* Հիմք են ընդունվել «Փոքր և միջին ձեռնարկատիրության պետական աջակցության մասին» ԼՂՀ օրենքի հոդված 2-ով գործունեության տարբեր տեսակների համար սահմանված աշխատողների թվաքանակի չափորոշիչները, համաձայն որոնց. Լեռնային Ղարաբաղի Հանրապետությունում՝ ՓՄՁ սուբյեկտները դասակարգվում են՝ գերփոքր (որոնց աշխատողների միջին ցուցակային թվաքանակը չի գերազանցում 5 մարդը), փոքր (որոնց աշխատողների միջին ցուցակային թվաքանակը չի գերազանցում՝ արդյունաբերության և նյութական արտադրության այլ ճյուղերում՝ 50, շինարարության և էներգետիկայի բնագավառում՝ 25, գիտության և կրթության բնագավառում՝ 25, տրանսպորտի, սևևտրի և ծառայությունների բնագավառում՝ 15 մարդը), միջին (որոնց աշխատողների միջին ցուցակային թվաքանակը չի գերազանցում՝ արդյունաբերության և նյութական արտադրության այլ ճյուղերում՝ 100, շինարարության և էներգետիկայի բնագավառում՝ 50, գիտության և կրթության բնագավառում՝ 50, տրանսպորտի, սևևտրի և ծառայությունների բնագավառում՝ 30 մարդը)

շինարարության բաժնում:

Առևտրի, ավտոմեքենաների, կենցաղային արտադրատեսակների և անձնական օգտագործման իրերի նորոգման բաժնում գերակայում են գերփոքր կազմակերպությունները՝ կազմելով բաժնի կազմակերպությունների 69.2տոկոսը, ընդհանուրի՝ 50.6 տոկոսը:

Ծառայությունների բաժինը ներկայացնող կազմակերպությունների շարքում ևս գերակայում է գերփոքր կազմակերպությունների կշիռը՝ 51.8 տոկոս, ինչը կազմում է գերփոքր կազմակերպությունների ընդամենի 23.3 տոկոսը:

Հյուրանոցների և ռեստորանների կազմակերպման գործունեությամբ զբաղվող կազմակերպությունները կազմել են ծառայությունների ոլորտի կազմակերպությունների 21.1 տոկոսը, տրանսպորտ և կապ ոլորտի կազմակերպությունները՝ 23.7 տոկոսը:

Խոշոր կազմակերպությունների 18.8 տոկոսը ներայացված են առողջապահության և սոցիալական ծառայությունների մատուցման, 14,5տոկոսը՝ տրանսպորտի և կապի բաժիններում:

Ըստ շրջանների բաշխվածության, գործող գերփոքր կազմակերպությունների 68.8 տոկոսը հաշվառված է քաղաք Ստեփանակերտում: Տեսակարար կշռի առումով Ստեփանակերտ քաղաքին հաջորդում են Մարտունու (8.3 տոկոս), Ասկերանի և Մարտակերտի (6.1-ական տոկոս), Շուշիի (4.3տոկոս), Հաղրուփի (4.0 տոկոս), Քաշաթաղի (2.4 տոկոս) շրջանները: Շահումյանի շրջանում գործող գերփոքր կազմակերպություններ չեն եղել (հավելված 1, աղյուսակ 7):

Գործող գերփոքր կազմակերպությունների բաշխումն ըստ շրջանների արտացոլված է ստորև բերված գծապատկեր 3-ում:

Գծապատկեր 3. Գործող գերփոքր կազմակերպությունների բաշխումն ըստ շրջանների(տոկոսներով ընդամենի նկատմամբ)

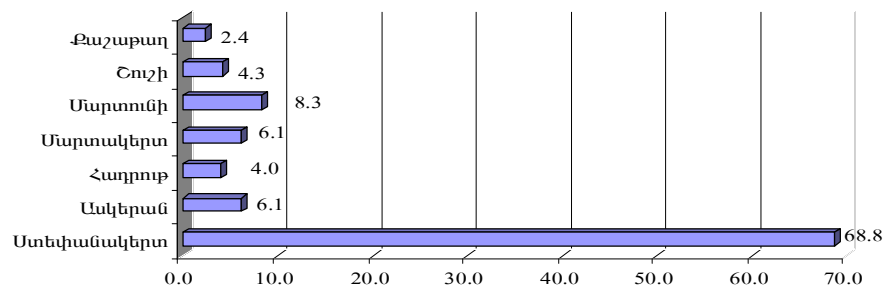

Խոշոր կազմակերպությունների 79.7 տոկոսը հաշվառված է մայրաքաղաքում, 8.7 տոկոսը՝ Ասկերանի, 5.8 տոկոսը՝ Մարտունու, 2.9 տոկոսը՝ Մարտակերտի և 1.4-ական տոկոսը Հաղրուփի և Շուշիի շրջաններում:

Բոլոր շրջաններում (բացի Շահումյանի շրջանից) և Ստեփանակերտ քաղաքում հաշվառված կազմակերպությունների մեծամասնությունը՝ 47.0 տոկոսից (Ասկերանի շրջան) մինչև 64.6(Մարտակերտի շրջան) տոկոսը, դասվել է գերփոքր կազմակերպությունների շարքին:

Դիտարկելով կազմակերպությունները ըստ 2009թ. ընթացքում գործելու տևողության որոշվող չափանիշի, հետազոտությամբ պարզվել է, որ գործող կազմակերպությունների 79.0տոկոսը գործել են 9 ամսից ավելի, 6.8-ական տոկոսը՝ 6-9ամիս և 3-6ամիս, 7.4 տոկոսը գործել են մինչև 3 ամիս(հավելված 1, աղյուսակներ 11, 12, 13):

Գործող կազմակերպությունների բաշխումն ըստ հաշվետու տարում գործելու

տևողության արտացոլված է ստորև բերված գծապատկեր 4-ում:

Գծապատկեր 4. Գործող կազմակերպությունների բաշխումն ըստ հաշվետու տարում գործելու տևողության

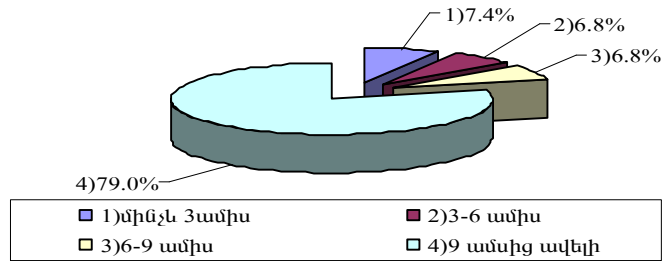

Ստեփանակերտ քաղաքում և բոլոր շրջաններում գործող կազմակերպությունների ճնշող մեծամասնությունը 66.7 տոկոսից (Շահումյանի շրջան) մինչև 87.5 տոկոսը (Մարտակերտի շրջան) հաշվետու ժամանակաշրջանում 9 ամսից ավել են գործել:

Ստեփանակերտ քաղաքում գործող կազմակերպությունների 6.8 տոկոսը 2009թ. գործել է 3-6 ամիս, 7.1 տոկոսը՝ մինչև 3 ամիս և 8.1 տոկոսը՝ 6-9 ամիս ժամկետներով:

Մինչև 3 ամիս գործունեություն իրականացրած կազմակերպությունների 68.1 տոկոսը բաժին է ընկել Ստեփանակերտ քաղաքին, 11.6 տոկոսը՝ Մարտունու, 8.7 տոկոսը՝ Ասկերանի, 4.3 տոկոսը՝ Շուշիի, 2.9-ական տոկոսը՝ Հաղրուփի և Մարտակերտի, 1.5 տոկոսը՝ Քաշաթաղի շրջաններին: Շահումյանի շրջանում մինչև 3 ամիս գործունեություն իրականացրած կազմակերպություն հետազոտությամբ չի արձանագրվել:

Գյուղատնտեսությունը, որսորդությունն ու անտառային տնտեսությունը ներկայացնող կազմակերպությունների 76.5 տոկոսը հաշվետու ժամանակաշրջանում գործել է 9 ամսից ավել, 17.6 տոկոսը՝ մինչև 3 ամիս և 5.9 տոկոսը՝ 6-9 ամիս ժամկետներով (հավելված 1, աղյուսակներ 16):

Հաշվետու ժամանակաշրջանում մինչև 3 ամիս գործունեություն իրականացրած կազմակերպությունների 29.0 տոկոսը ներկայացնում է առևտրի, ավտոմեքենաների, կենցաղային արտադրատեսակների և անձնական օգտագործման իրերի նորոգման, 21.7 տոկոսը՝ շինարարության և 18.8 տոկոսը՝ մշակող արդյունաբերության բաժինները:

Սույն հետազոտությամբ իրենց վերաբերյալ հավաքագրված տեղեկությունները այլ մարմինների կամ երրորդ անձանց հարցման դեպքում տրամադրմանը համաձայնություն տվել է հարցմանը մասնակցած գործող կազմակերպությունների 9.0 տոկոսը, անհատ ձեռնարկատերերի՝ 28.1 տոկոսը:

Իրենց վերաբերյալ հավաքագրված տեղեկությունները այլ մարմինների կամ երրորդ անձանց հարցման դեպքում տրամադրմանը համաձայնություն տվել են Ստեփանակերտ քաղաքում գործող կազմակերպությունների 2.0 տոկոսը և անհատ ձեռնարկատերերի 12.7 տոկոսը, Ասկերանի շրջանում գործող կազմակերպությունների 13.6 տոկոսը և անհատ ձեռնարկատերերի 29.7 տոկոսը, Հաղրուփի շրջանում գործող կազմակերպությունների 26.5 տոկոսը և անհատ ձեռնարկատերերի 43.9 տոկոսը, Մարտակերտի շրջանում գործող կազմակերպությունների 2.1 տոկոսը և անհատ ձեռնարկատերերի 21.2 տոկոսը, Մարտունու շրջանում գործող կազմակերպությունների 43.9 տոկոսը և անհատ ձեռնարկատերերի 79.7 տոկոսը, Շուշիի շրջանում գործող կազմակերպությունների 54.3 տոկոսը և անհատ ձեռնարկատերերի 66.7 տոկոսը, Քաշաթաղի շրջանում գործող կազմակերպությունների 19.0 տոկոսը և անհատ ձեռնարկատերերի 9.7 տոկոսը:

Շահումյանի շրջանում գործող տնտեսավարող սուբյեկտներն իրենց վերաբերյալ

հավաքագրված տեղեկությունները այլ մարմինների կամ երրորդ անձանց տրամադրման համաձայնություն չեն տվել:

6.1.2. Անհատ ձեռնարկատերերի տնտեսական ակտիվությունը և չափերը

Ինչպես արդեն նշվեց սույն հետազոտությանը ընդգրկվել է 4094 անհատ ձեռնարկատեր: Նշված անհատ ձեռնարկատերերից հարցման ժամանակաընթացքում գործել են 2263-ը, կամ ընդամենի 55.3%-ը, չեն գործել 1275-ը կամ ընդամենի 31.1%-ը, հրաժարվել են 48-ը կամ ընդամենի 1.2%-ը, իսկ 508-ը (12.4%) չեն հայտնաբերվել (հասցեների անհամապատասխանություն, հանրապետությունից բացակայություն և այլն) (հավելված 2, աղյուսակներ 1, 2, 3):

Հետազոտված անհատ ձեռնարկատերերի տնտեսական ակտիվությունը և դրանց չհայտնաբերվելու հանգամանքն արտացոլված է գծապատկեր 5-ում:

Գծապատկեր 5. Հետազոտության մեջ ընդգրկված անհատ ձեռնարկատերերի բաշխումն ըստ գործելու, չգործելու և չհայտնաբերվելու հատկանիշների

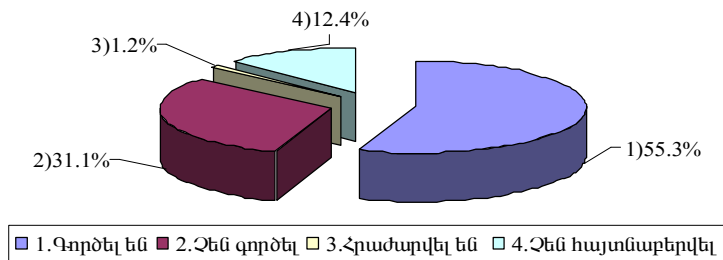

Ստեփանակերտ քաղաքին բաժին է ընկնում հանրապետությունում գրանցված անհատ ձեռնարկատերերի 49,0 տոկոսը, գործողների՝ 48.3 տոկոսը, չգործողների՝ 47.9 տոկոսը, հրաժարվողների՝ 100.0 տոկոսը և չհայտնաբերվածների՝ 50.2 տոկոսը:

Գրանցված անհատ ձեռնարկատերերի ըստ շրջանային բաշխվածության կառուցվածքում զգալի կշիռ ունի Մարտունու շրջանը՝ 13.8 տոկոս, շրջանին է պատկանում նաև գործող անհատ ձեռնարկատերերի 13.9 տոկոսը, չգործողների՝ 17.8 տոկոսը, համեմատաբար ցածր է չհայտնաբերվածների կշիռը ընդհանուրի մեջ՝ 4.3 տոկոս:

Չնայած Մարտակերտի շրջանում հաշվառված է հանրապետությունում գրանցված անհատ ձեռնարկատերերի 11,0 տոկոսը, չհայտնաբերվածների կառուցվածքում շրջանը ունի 29.3 տոկոս կշիռ: Քաշաթաղի շրջանը ևս առանձնանում է չհայտնաբերվածների մեծ տեսակարար կշռով՝ ընդհանուրի 12.0 տոկոսը, այն դեպքում, երբ շրջանում հաշվառված է հանրապետությունում գրանցված անհատ ձեռնարկատերերի 5.1 տոկոսը:

Ըստ շրջանների բաշխվածության, գործող անհատ ձեռնարկատերերի տեսակարար կշիռն առավել բարձր է եղել Հաղբուքի շրջանում, որտեղ այն կազմել է տվյալ շրջանի ընդամենի 63.8 տոկոսը, ցածր է եղել Քաշաթաղի շրջանում, որտեղ գործող անհատ ձեռնարկատերերը կազմել են տվյալ շրջանի ընդամենի 44.3 տոկոսը: Չգործող անհատ ձեռնարկատերերի առումով առավել բարձր տեսակարար կշռով առանձնացել է Շահումյանի շրջանը, որտեղ չգործող անհատ ձեռնարկատերերը կազմել են տվյալ շրջանի ընդամենի 49.2 տոկոսը, իսկ առավել ցածր տեսակարար կշռով՝ Մարտակերտի շրջանը՝ 8.4 տոկոս:

Գծապատկեր 6. Հետազոտության մեջ ընդգրկված անհատ ձեռնարկատերերի բաշխումն ըստ գործելու, չգործելու, հրաժարվելու և չհայտնաբերվելու հատկանիշների՝ շրջաններով

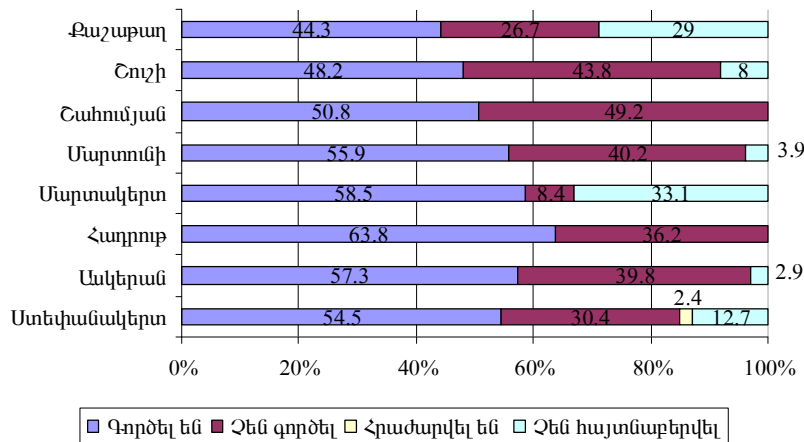

Համաձայն հետազոտության արդյունքների, գործող անհատ ձեռնարկատերերի 30,1 տոկոսը (կամ 681 անհատ ձեռնարկատերեր) գործունեություն է իրականացրել գրանցման վայրից տարբերվող հասցեում(հավելված 2, աղյուսակներ 4, 5):

Գրանցման վայրից տարբերվող գործունեության իրականացման վայր ունենալու դեպքերը արձանագրվել են բոլոր շրջաններում, բացի Շահումյանի շրջանից, ըստ որում, միայն Հաղրոթի շրջանում տարբերությունները դիտարկվել են շրջանի սահմաններում:

Դիտարկելով անհատ ձեռնարկատերերն ըստ աշխատողների թվաքանակով որոշվող չափերի, հետազոտությամբ պարզվել է, որ գերփոքր են եղել գործող անհատ ձեռնարկատերերի 99.1 տոկոսը և փոքր՝ 0.9 տոկոսը(հավելված 2, աղյուսակ 6) : Գործող անհատ ձեռնարկատերերի բաշխումն ըստ աշխատողների թվաքանակով որոշվող չափերի արտացոլված է ստորև բերված գծապատկեր 7-ում:

Գծապատկեր 7. Գործող անհատ ձեռնարկատերերի բաշխումն ըստ աշխատողների թվաքանակով որոշվող չափերի

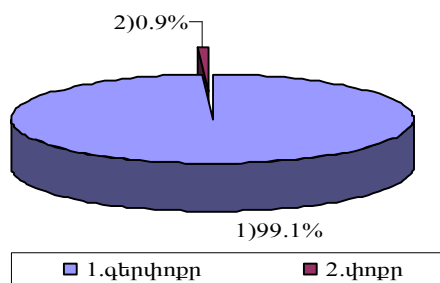

Փոքր անհատ ձեռնարկատերերը ներկայացնում են մշակող արդյունաբերությունը (բաժնի անհատ ձեռնարկատերերի 5.6 տոկոսը), առևտրի, ավտոմեքենաների, կենցաղային արտադրատեսակների և անձնական օգտագործման իրերի նորոգման և ծառայությունների (բաժինների անհատ ձեռնարկատերերի համապատասխանաբար 0.5 և 1.6տոկոսը) բաժինները՝ ունենալով համապատասխանաբար 30.0, 40.0 և 30 տոկոս կշիռներ:

Գյուղատնտեսության, որսորդության և անտառային տնտեսության ոլորտում գործում են ընդամենը 3 անհատ ձեռնարկատեր կամ գործող անհատ ձեռնարկատերի 0.1 տոկոսը:

Մշակող արդյունաբերության ոլորտում գործող անհատ ձեռնարկատերի թիվը 108 է,

ինչը կազմում է գործող անհատ ձեռնարկատերերի թվի 4.8 տոկոսը: Գործող անհատ ձեռնարկատերերի գերակշիռ մասը՝ 77.7 տոկոսը կամ 1759 անհատ ձեռնարկատեր ներկայացնում է առևտրի, ավտոմեքենաների, կենցաղային արտադրատեսակների և անձնական օգտագործման իրերի նորոգման բաժինը, 17.0 տոկոսը կամ 384 անհատ ձեռնարկատեր գործունեություն են իրականացնում ծառայությունների ոլորտում:

Ըստ շրջանների բաշխվածության քաղաք Ստեփանակերտում հաշվառված են գործող գերփոքր և փոքր անհատ ձեռնարկատերերի համապատասխանաբար 47.9 և 95.0 տոկոսը (հավելված 2, աղյուսակ 7):

Գյուղատնտեսության, որսորդության և անտառային տնտեսության բաժինը ներկայացնող անհատ ձեռնարկատերերը գործում են Ասկերանի (66.7 տոկոս) և Շահումյանի (33.3 տոկոս) շրջաններում: Մշակող արդյունաբերության ոլորտում գործող անհատ ձեռնարկատերերի 50.0 տոկոսը հաշվառված են Ստեփանակերտ քաղաքում, 13.9 տոկոսը Ասկերանի, 10.2 տոկոսը Մարտակերտի, 8.3-ական տոկոսը Հաղրուփի և Մարտունու շրջաններում:

Շինարարության ոլորտում գործում է 4 անհատ ձեռնարկատեր՝ Ստեփանակերտ քաղաքում:

Գործող գերփոքր և փոքր անհատ ձեռնարկատերերի բաշխումն ըստ շրջանների արտացոլված է ստորև բերված գծապատկեր 8-ում:

Գծապատկեր 8. Գործող գերփոքր և փոքր անհատ ձեռնարկատերերի բաշխումն ըստ շրջանների(տոկոսներով շրջանի ընդամենի նկատմամբ)

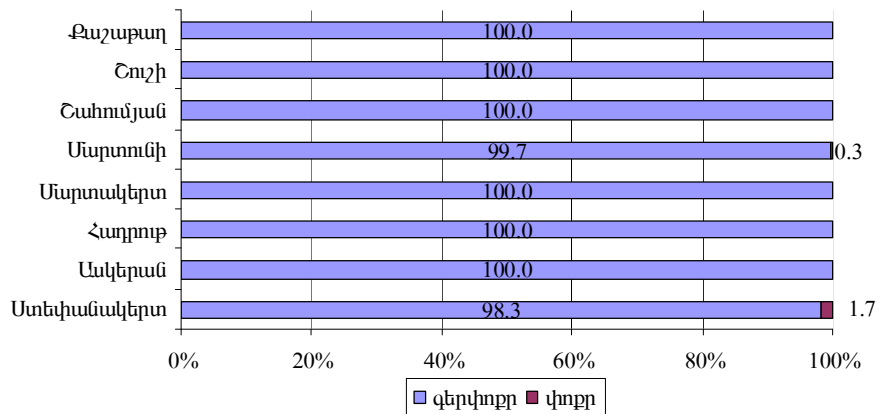

Առևտրի, ավտոմեքենաների, կենցաղային արտադրատեսակների և անձնական օգտագործման իրերի նորոգման ոլորտում գործող անհատ ձեռնարկատերերի 47.3 տոկոսը բաժին է ընկնում Ստեփանակերտ քաղաքին, 14.8 տոկոսը՝ Մարտունու, 12,6 տոկոսը՝ Մարտակերտի, 9.8 տոկոսը՝ Ասկերանի, 7.5 տոկոսը՝ Հաղրուփի շրջաններին:

Գործող անհատ ձեռնարկատերերի տարածքային բաշխումն ըստ գործունեության ոլորտների բերված է գծապատկեր 9-ում:

Գծապատկեր 9. Գործող անհատ ձեռնարկատերերի տարածքային բաշխումն ըստ գործունեության ոլորտների (տոկոսներով շրջանի ընդամենի նկատմամբ)

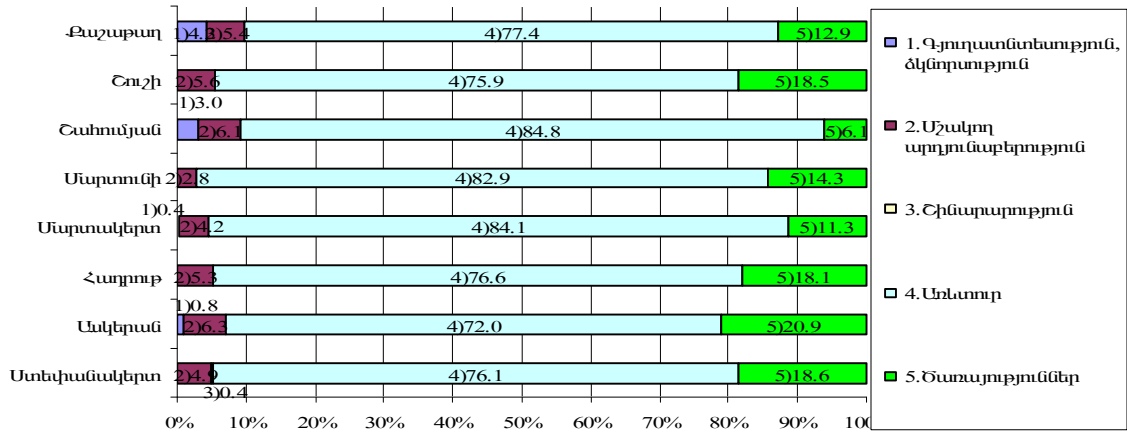

Հետազոտությանը պարզվել է, որ անհատ ձեռնարկատերերի 12.1 տոկոսը գործել է մինչև 3 ամիս, ընդ որում այս միջակայքում տեսակարար կշիռն առավել բարձր է եղել Քառաբաղի շրջանում, որտեղ նշված ցուցանիշը կազմել է տվյալ շրջանի ընդամենի 18.3 տոկոսը: Հաշվետու տարում 3-6 ամիս և 6-9 ամիս գործունեություն իրականացրած անհատ ձեռնարկատերերի տեսակարար կշիռները կազմել են համապատասխանաբար՝ 9.0 տոկոս և 11.3տոկոս: 9ամսից ավելի գործել են ձեռնարկատերերի 67.6%-ը (հավելված 2, աղյուսակներ 8, 9, 10): Տվյալ ցուցանիշի բարձր տեսակարար կշիռ է գրանցվել բոլոր շրջաններում:

Գործող անհատ ձեռնարկատերերի բաշխումն ըստ հաշվետու տարում գործելու տևողության արտացոլված է ստորև բերված գծապատկեր 10-ում:

Գծապատկեր 10. Գործող անհատ ձեռնարկատերերի բաշխումն ըստ հաշվետու տարում գործելու տևողության(տոկոսով ընդամենի նկատմամբ)

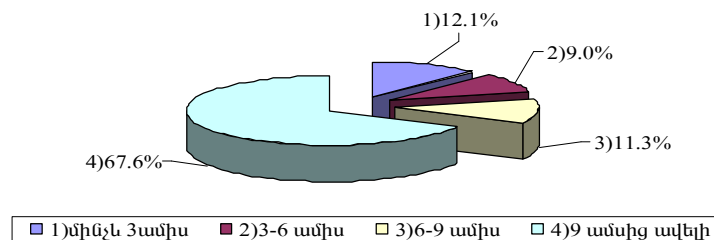

Ըստ գործունեության ժամանակաշրջանի անհատ ձեռնարկատերերի դիտարկումը տարածքային կտրվածքով խոսում է բոլոր շրջաններում 9 ամսից ավելի գործունեություն իրականացնողների տեսակարար կշիռների առաջանցիկության մասին՝ 55.9 տոկոսից(Քառաբաղի շրջան) մինչև 75.7 տոկոս(Շահումյանի շրջան): Ստեփանակերտ քաղաքում գործող անհատ ձեռնարկատերերի 65.8 տոկոսը գործել է 9 ամսից ավելի, 13.5 տոկոսը՝ 6-9 ամիս, 12.3 տոկոսը՝ մինչև 3 ամիս և 8.4 տոկոսը՝ 3-6 ամիս ժամանակաշրջանի միջակայքում:

Գծապատկեր 11. Գործող անհատ ձեռնարկատերերի բաշխումն ըստ հաշվետու տարում գործելու տևողության շրջանային կտրվածքով(տոկոսներով շրջանի ընդամենի նկատմամբ)

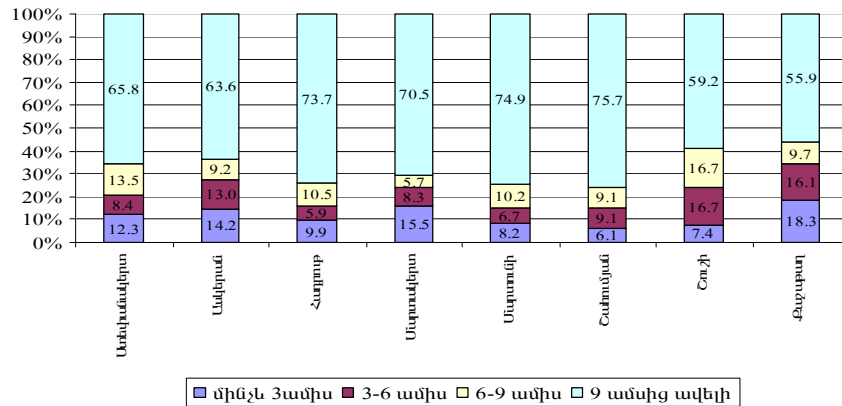

Գործող անհատ ձեռնարկատերերի տարվա ընթացքում գործելու տևողության՝ ըստ ՏԳՏԴ բաժինների դիտարկումը ցույց է տալիս, որ հաշվետու տարում 9 ամսից ավելի գործունեություն են ծավալել շինարարություն, առողջապահություն և սոցիալական ծառայությունների մատուցում բաժնի անհատ ձեռնարկատերերի 75.0%-ը, առևտուր, ավտոմեքենաների, կենցաղային արտադրատեսակների և անձնական օգտագործման իրերի նորոգում բաժնի անհատ ձեռնարկատերերի 71.3%-ը, անշարժ գույքի հետ կապված գործառնություններ, վարձակալություն և սպառողներին ծառայությունների մատուցում բաժնի անհատ ձեռնարկատերերի 63.2%-ը, մշակող արդյունաբերություն բաժնի անհատ ձեռնարկատերերի 62.0%-ը, կոմունալ, անհատական և այլ ծառայությունների մատուցում բաժնի անհատ ձեռնարկատերերի 53.7%-ը, տրանսպորտի և կապի բաժնի անհատ ձեռնարկատերերի 50.8%-ը, հյուրանոցների և ռեստորանների բաժնի անհատ ձեռնարկատերերի 50.0%-ը (հավելված 2, աղյուսակ 11):

Գծապատկեր 12. Գործող անհատ ձեռնարկատերերի բաշխումն ըստ ՏԳՏԴ բաժինների ու հատվածների և գործելու տևողության

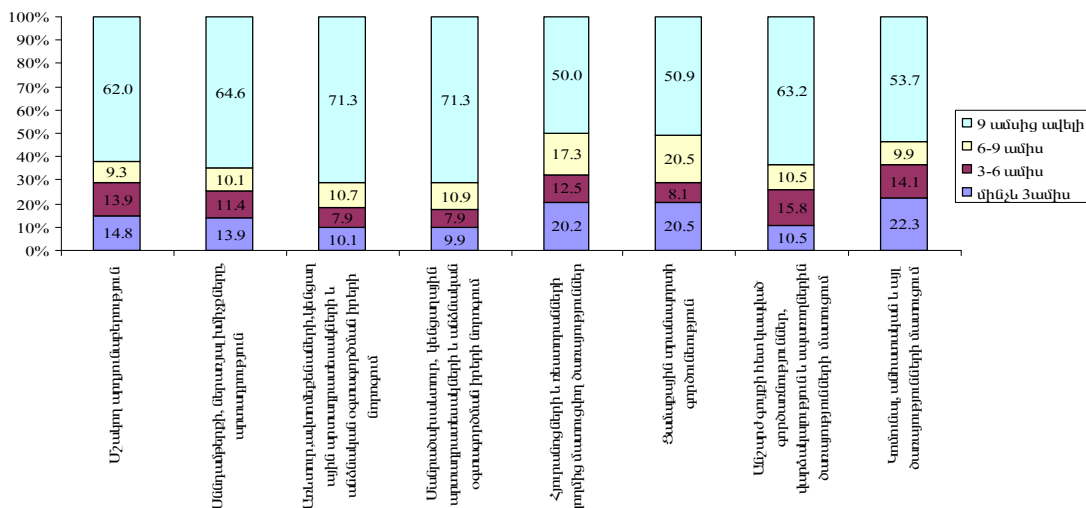

6.2 Կազմակերպությունների կազմակերպական-իրավական ձևերն ու հիմնադիրները

Հետազոտության արդյունքների համաձայն, գործող կազմակերպությունների գերակշիռ մեծամասնության համար կազմակերպական-իրավական ձև է հանդիսացել սահմանափակ պատասխանատվությամբ ընկերությունը, որի տեսակարար կշիռը կազմել է ընդամենի 71.7 տոկոսը (հավելված 1, աղյուսակ 8,9,10):

Բաժնետիրական ընկերությունների (փակ և բաց) տեսակարար կշիռը կազմել է ընդամենի 20.5 տոկոսը կամ 191 կազմակերպություն: Ընդ որում, փակ բաժնետիրական ընկերությունները կազմել են բաժնետիրական ընկերությունների ընդամենի 97.9 տոկոսը: Ինչ վերաբերում է կազմակերպական-իրավական այլ ձևերին, ապա դրանք են՝ արտադրական կոոպերատիվներ և պետական ձեռնարկություններ, որոնց տեսակարար կշիռը հանրագումարով կազմել են ընդամենի 7.8 տոկոսը:

Գիտարկված գործող կազմակերպությունների բաշխումն ըստ կազմակերպական-իրավական ձևերի բերված է գծապատկեր 13-ում:

Գծապատկեր 13. Գործող կազմակերպությունների բաշխումն ըստ կազմակերպական-իրավական ձևերի (տոկոսով ընդամենի նկատմամբ)

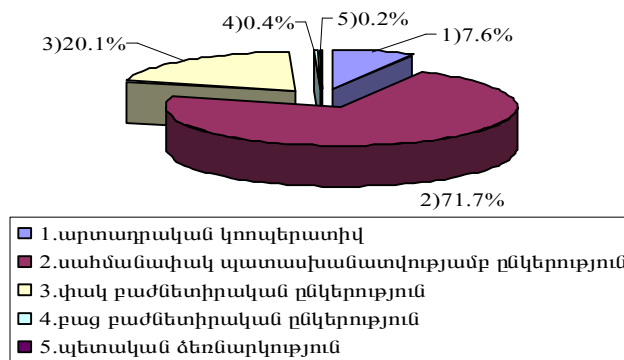

Գծապատկեր 14. Գործող կազմակերպությունների բաշխումն ըստ կազմակերպական-իրավական ձևերի շրջանային կտրվածքով (տոկոսներով շրջանի ընդամենի նկատմամբ)

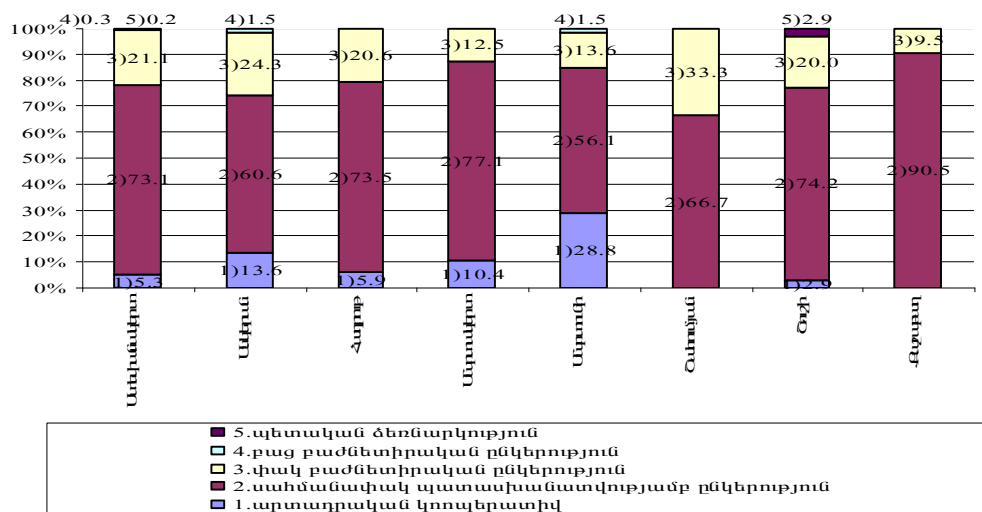

Արտադրական կոոպերատիվների 49.3 տոկոսը հաշվառված են Ստեփանակերտ

քաղաքում, 26.8 տոկոսը՝ Մարտունու շրջանում, 12.7 տոկոսը՝ Ասկերանի շրջանում, կազմակերպական իրավական այս ձևով գործող կազմակերպություններ չկան Շահումյանի և Քաշաթաղի շրջաններում(հավելված 1, աղյուսակ 17,18,19):

Գործող սահմանափակ պատասխանատվությամբ ընկերությունների 72.2 տոկոսը հաշվառված է Ստեփանակերտ քաղաքում, 6.0 տոկոսը՝ Ասկերանի, 5.5-ական տոկոսը՝ Մարտակերտի և Մարտունու շրջաններում:

Գործող փակ բաժնետիրական ընկերությունների զգալի մասը(74.3 տոկոսը) ևս հաշվառված է Ստեփանակերտ քաղաքում, 8.6 տոկոսը՝ Ասկերանի, 4.8 տոկոսը՝ Մարտունու, 3.7-ական տոկոսը Հաղբուքի և Շուշիի շրջաններում:

Պետական ձեռնարկություն իրավակազմակերպական ձևով կազմակերպությունները գործում են Ստեփանակերտ քաղաքում և Շուշիի շրջաններում:

Քաջ բաժնետիրական ընկերությունների 75.0 տոկոսը գործել է շինարարության ոլորտում, 25.0 տոկոսը՝ էլեկտրաէներգիայի, գազի արտադրության և բաշխման ոլորտում: Առողջապահության և սոցիալական ծառայությունների մատուցման ոլորտին առավել բնութագրական է փակ բաժնետիրական ընկերությունները՝ 77.3 տոկոսը, մնացած 22.7 տոկոսը սահմանափակ պատասխանատվությամբ ընկերություններ են: Կրթության, ֆինանսական գործունեության և հանքագործական արդյունաբերության ոլորտներում գործող կազմակերպությունները ևս ներկայացված են իրավակազմակերպական երկու՝ սահմանափակ պատասխանատվությամբ ընկերությունների և փակ բաժնետիրական ընկերությունների ձևերով:

Գծապատկեր 15. Գործող կազմակերպությունների բաշխումն ըստ գործունեության բաժինների և իրավակազմակերպական ձևերի

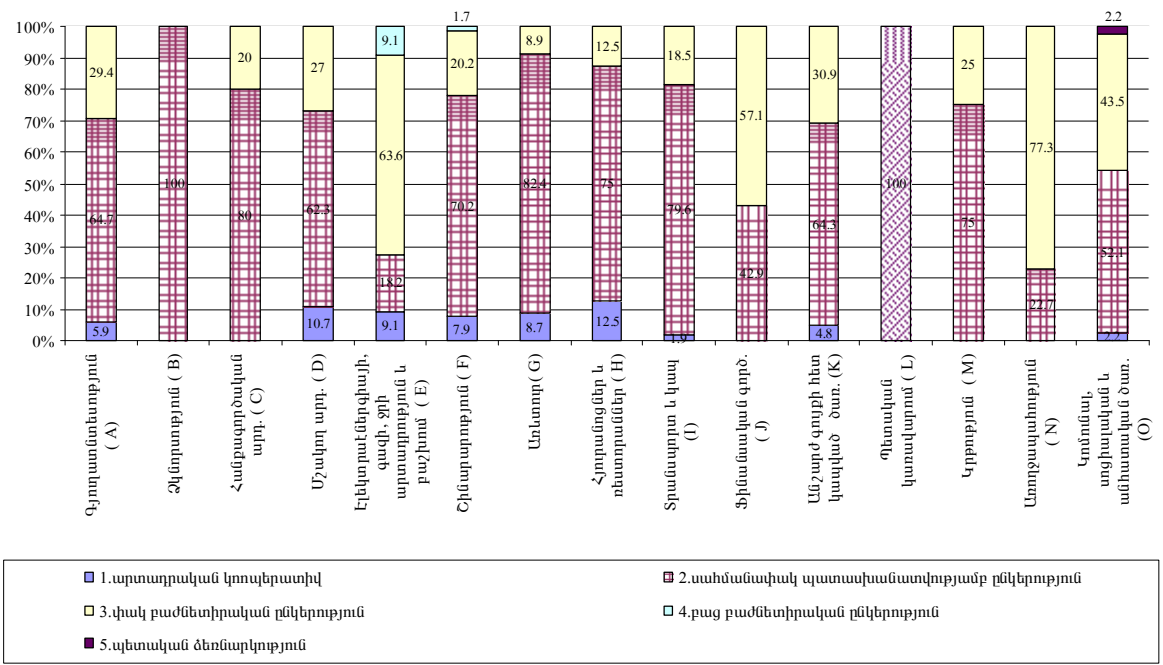

Սահմանափակ պատասխանատվությամբ ընկերությունները մեծամասնություն են կազմում գործունեության բոլոր ոլորտներում, բացառությամբ պետական կառավարման, էլեկտրաէներգիայի, գազի, ջրի արտադրության և բաշխման, ֆինանսական գործունեության և առողջապահության, սոցիալական ծառայությունների մատուցման բնագավառների:

Արտադրական կոդաբրատիվների մեծ մասը՝ 45,1տոկոսը, գործել է առևտուր, ավտոմեքենաների, կենցաղային արտադրատեսակների և անձնական օգտագործման իրերի նորոգման բաժնում, 19,7տոկոսը շինարարության և 18,3տոկոսը՝ մշակող արդյունաբերության ճյուղերում:

Հաշվետու ժամանակահատվածում պետական ձեռնարկությունները և բաց բաժնետիրական ընկերությունները գործել են 9 ամսից ավել ժամկետով, փակ բաժնետիրական ընկերությունների 3.7 տոկոսը գործել է մինչև 3 ամիս ժամկետով, 84.5 տոկոսը՝ 9 ամսից ավել ժամկետով: Իրավակազմակերպական մյուս տեսակների ճնշող մեծամասնության համար ևս բնորոշ էր գործելու 9 ամսից ավել ժամկետը՝ 76.1 տոկոսից մինչև 91.6 տոկոսը(հավելված 1, աղյուսակ 14, 15):

Գծապատկեր 16. Գործող իրավաբանական անձանց բաշխումը կազմակերպական-իրավական ձևերով ըստ հաշվետու տարում գործելու տևողության

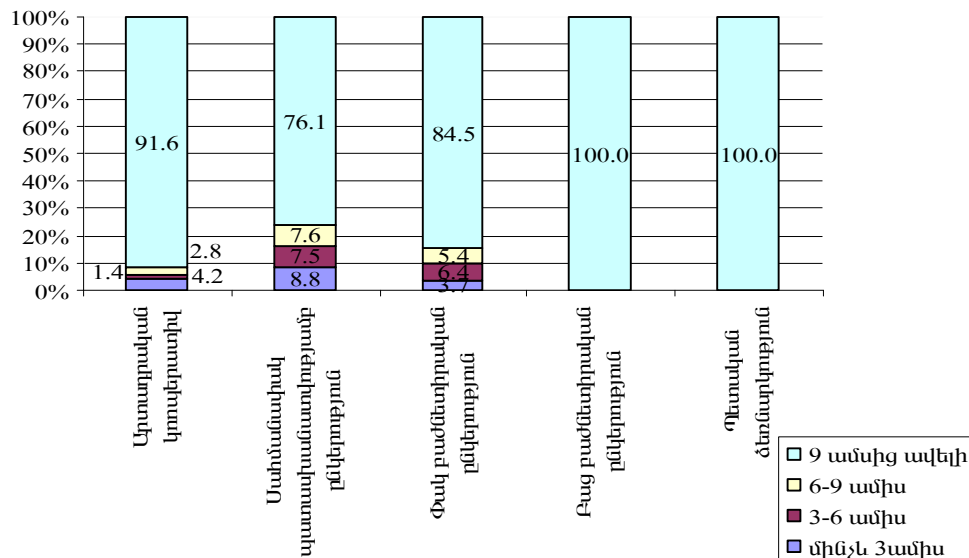

Հետազոտության արդյունքներով, որպես կազմակերպությունների հիմնադիրներ գերազանցապես հանդես են եկել քաղաքացիները, որոնց սեփականության իրավունքով պատկանող կազմակերպությունների ընդհանուր քանակը կազմել է գործող կազմակերպությունների 70.7 տոկոսը (կամ 659 կազմակերպություն):

Գործող կազմակերպությունների ընդհանուր քանակում իրավաբանական անձանց սեփականության իրավունքով պատկանող կազմակերպությունների ընդհանուր քանակը կազմել է 22.2 տոկոս, պետությանը՝ 5.9 տոկոս, համայնքինը՝ 1.2 տոկոս (հավելված 1, աղյուսակ 20, 21, 22):

Դիտարկված գործող կազմակերպությունների բաշխումն ըստ կազմակերպության հիմնադիր(մասնակից) հանդիսացողների սեփականության սուբյեկտների (կրողների) բերված է գծապատկեր 17-ում:

Գծապատկեր 17. Գործող կազմակերպությունների բաշխումն ըստ կազմակերպության հիմնադիր(մասնակից) հանդիսացողների սեփականության սուբյեկտների (տոկոսով ընդամենի նկատմամբ)

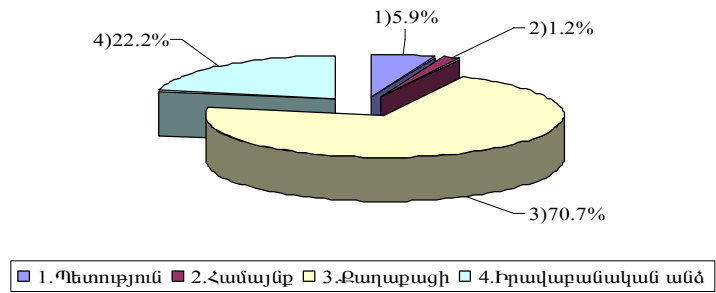

Ըստ հետազոտության հարցաթերթերի տվյալների գործող կազմակերպությունների 3,2տոկոսի հիմնադիրների(մասնակիցների) կազմում առկա են նաև օտարերկրյա իրավաբանական անձինք և քաղաքացիներ: Այս առումով արձանագրված ամենաբարձր ցուցանիշը՝ 8,6տոկոս, դիտարկվել է Շուշիի շրջանում:

Ստեփանակերտ քաղաքում գործող կազմակերպությունների 70.2 տոկոսի հիմնադիրները քաղաքացիներ են, 22.8 տոկոսինը՝ իրավաբանական անձինք, 6.1 տոկոսինը՝ պետությունը, 0.9 տոկոսինը՝ համայնքը:

Ըստ հիմնադիրների դիտարկման Ասկերանի շրջանում ևս գերակայում է քաղաքացիների մասնակցությունը՝ գործող կազմակերպությունների 68.2 տոկոսի հիմնադիր են հանդիսանում քաղաքացիները: Նույնն է իրավիճակը նաև Քաշաթաղի, Մարտունու, Հաղբուքի և Շուշիի շրջաններում, համապատասխանաբար՝ 90.5 տոկոս, 81.8 տոկոս, 79.4 տոկոս և 74.3 տոկոս, Շահումյանի շրջանում հաշվետու ժամանակաշրջանում գործած բոլոր կազմակերպությունների հիմնադիրները ևս քաղաքացիներ են: Մարտակերտի շրջանում, հակառակը, գերակայում է իրավաբանական անձի կարգավիճակով հիմնադիր ունեցող կազմակերպությունների թիվը՝ 52.1 տոկոսը:

Գործող կազմակերպությունների բաշխումն ըստ կազմակերպության հիմնադիրների՝ շրջանային կտրվածքով բերված է գծապատկեր 18-ում.

Գծապատկեր 18. Գործող կազմակերպությունների բաշխումն ըստ կազմակերպության հիմնադիրների՝ շրջանային կտրվածքով (տոկոսով ընդամենի նկատմամբ)

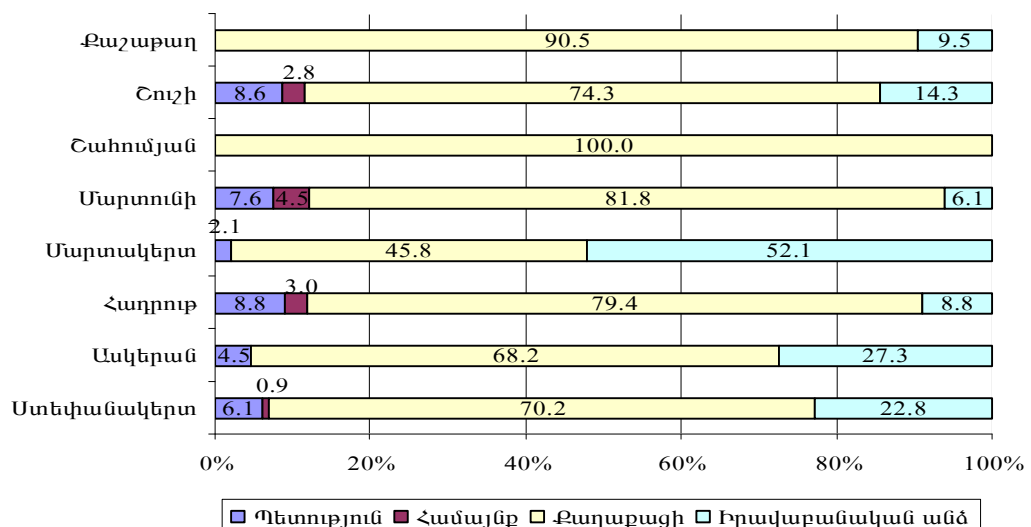

6.3. Տնտեսավարող սուբյեկտների բաշխումն ըստ գործունեության տեսակների

6.3.1. Կազմակերպությունների բաշխումն ըստ գործունեության տեսակների

Հետազոտության արդյունքներով պարզվել է, որ գործող կազմակերպությունների 79.4 տոկոսը զբաղվել է գործունեության միայն մեկ, իսկ 20.6 տոկոսը՝ երկու և ավելի տեսակով: Ընդ որում, միայն մեկ գործունեության տեսակով զբաղվող կազմակերպությունների 38.2 տոկոսը, որպես գործունեության տեսակ նշել է «առևտուրը և ավտոմեքենաների, կենցաղային արտադրատեսակների ու անձնական օգտագործման իրերի նորոգումը», 19.6 տոկոսը՝ «շինարարությունը», 11.4 տոկոսը՝ «մշակող արդյունաբերությունը»: Տեսակարար կշռով, թվարկվածներին հաջորդում է «տրանսպորտը և կապը», որի տեսակարար կշիռը կազմել է ընդամենի 5.9 տոկոսը, այնուհետև՝ «հյուրանոցները և ռեստորանները»՝ 5.5 տոկոսը, «կոմունալ, անհատական և այլ ծառայությունների մատուցումը»՝ 5.4 տոկոսը, «անշարժ գույքի հետ կապված գործառնություններ, վարձակալում և սպառողներին ծառայությունների մատուցում» գործունեության տեսակը՝ 5.1 տոկոսը, «առողջապահություն և սոցիալական ծառայությունների մատուցում»՝ 3.0 տոկոսը, «գյուղատնտեսությունը, որսորդությունը և անտառային տնտեսությունը»՝ 2.2 տոկոսը, «կրթությունը» և «ֆինանսական գործունեությունը»՝ 0.9-ական տոկոսը, «էլեկտրաէներգիայի, գազի, ջրի արտադրությունը և բաշխումը»՝ 0.8 տոկոսը, «հանքագործական արդյունաբերությունը»՝ 0.7տոկոսը, «պետական կառավարումը» և «ձկնորսությունը,ձկնաբուծությունը»՝ 0.2-ական տոկոսը (հավելված 1, աղյուսակ 6, 7, 23):

Ինչ վերաբերում է գործունեության երկու և ավելի տեսակով զբաղվող կազմակերպությունների քանակին, ապա որպես ոչ հիմնական գործունեության տեսակ հիմնականում գերակայող է եղել «առևտուր և ավտոմեքենաների, կենցաղային արտադրատեսակների ու անձնական օգտագործման իրերի նորոգում» գործունեության տեսակը՝ (37.0%) :

Մեկ, ինչպես նաև երկու և ավելի գործունեություն իրականացնող կազմակերպությունների բաշխումն ըստ գործունեության հիմնական տեսակների (ոլորտների) բերված է աղյուսակ 2-ում:

Աղյուսակ 2.

Գործող կազմակերպությունների բաշխումն ըստ հիմնական գործունեության ոլորտների

Գործունեության ոլորտը	Կազմակերպությունների քանակը	Տոկոսով ընդամենի նկատմամբ
Ընդամենը	932	100.0
Գյուղատնտեսություն, ձկնորսություն	18	1.9
Արդյունաբերություն, որից՝ <i>մշակող արդյունաբերություն</i>	138	14.8
<i>հանքագործական արդյունաբերություն</i>	122	13.1
<i>էլեկտրաէներգիայի, գազի, ջրի արտադրություն և բաշխում</i>	5	0.5
<i>Շինարարություն</i>	11	1.2
Շինարարություն	178	19.1
Առևտուր	370	39.7
Ծառայություններ, որից՝ <i>անշարժ գույքի հետ կապված գործառնություններ, վարձակալում և սպառողներին ծառայությունների մատուցում</i>	228	24.5
<i>պետական կառավարում</i>	42	4.5
<i>կրթություն</i>	1	0.1
	8	0.9

Ինչպես երևում է վերը բերված աղյուսակ 2-ից, գործող կազմակերպությունների համար, որպես գործունեության հիմնական տեսակ, ընդհանուր առմամբ, բնութագրական է եղել առևտուրը(39.7տոկոսը), ծառայությունները(24.5տոկոսը) և արդյունաբերությունը (14.8տոկոսը): Ընդ որում, ծառայությունների համախմբում բարձր տեսակարար կշիռ է ունեցել «տրանսպորտի և կապի ծառայությունների մատուցում» գործունեության տեսակով զբաղվող կազմակերպությունների քանակը, որը կազմել է տվյալ համախմբի ընդամենի 23.7 տոկոսը, իսկ արդյունաբերության համախմբում՝ «մշակող արդյունաբերություն» գործունեության տեսակը՝ 88.4 տոկոս, որում էլ իր հերթին գերակայող են եղել «աննդամթերքի, ներառյալ խմիչքների, արտադրություն» (տվյալ գործունեության տեսակի ընդամենի 39.3 տոկոսը), «այլ ոչ մետաղական հանքային արտադրատեսակների արտադրություն»(18.0տոկոս), «պատրաստի մետաղե արտադրատեսակների արտադրություն» (10.7տոկոս) և «բնափայտի մշակում, փայտից և խցանակեղևից արտադրատեսակների արտադրություն, բացի կահույքից (9.8տոկոս) գործունեության տեսակները:

Գործող կազմակերպությունների բաշխումն ըստ դրանց կողմից իրականացվող հիմնական գործունեության տեսակների արտացոլված է ստորև բերված գծապատկեր 19-ում:

Գծապատկեր 19. Հետազոտության մեջ ընդգրկված գործող կազմակերպությունների բաշխումն ըստ հիմնական գործունեության տեսակների

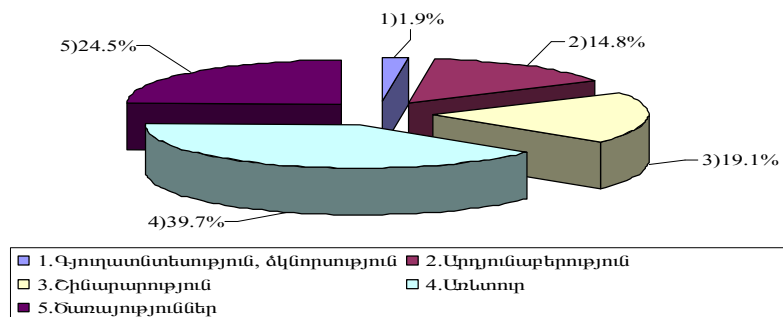

Գյուղատնտեսության և ձկնորսություն ոլորտում գործող կազմակերպությունների 38.9 տոկոսը հաշվառված է Ստեփանակերտ քաղաքում, 33.3 տոկոսը՝ Ասկերանի, 11.1-ական տոկոսը՝ Շուշիի և Քաշաթաղի և 5.6 տոկոսը Մարտակերտի շրջաններում, ոլորտում գործող կազմակերպություններ չկան հաշվառված Հադրութի, Մարտունու և Շահումյանի շրջաններում: Հանքագործական արդյունաբերությունում գործող կազմակերպությունների 60.0 տոկոսը հաշվառված է Ստեփանակերտ քաղաքում, 20-ական տոկոսը՝ Ասկերանի և Քաշաթաղի շրջաններում: Հյուրանոցների և ռեստորանների կազմակերպման գործունեություն իրականացնողների 75.0 տոկոսը հաշվառված է մայրաքաղաքում, 10.4 տոկոսը՝ Հադրութի, 6.2 տոկոսը՝ Շուշիի, 4.2 տոկոսը՝ Մարտունու և 2.1-ական՝ Մարտակերտի և Քաշաթաղի շրջաններում: Ֆինանսական գործունեություն իրականացրած կազմակերպությունների 85.7 տոկոսը հաշվառված է մայրաքաղաքում:

6.3.2. Անհատ ձեռնարկատերերի բաշխումն ըստ գործունեության տեսակների

Ըստ հետազոտության տվյալների գործող անհատ ձեռնարկատերերի 95.4%-ը զբաղվել է գործունեության միայն մեկ, իսկ 4.6 տոկոսը՝ երկու և ավելի տեսակով: Ընդ որում, միայն մեկ գործունեության տեսակով զբաղվող անհատ ձեռնարկատերերի 78.0 տոկոսը, որպես գործունեության տեսակ նշել է «առևտուր և ավտոմեքենաների, կենցաղային

արտադրատեսակների ու անձնական օգտագործման իրերի նորոգումը», 5.7 տոկոսը՝ «տրանսպորտը և կապը», 5.6 տոկոսը՝ «կոմունալ, անհատական և այլ ծառայությունների մատուցումը», 4.5 տոկոսը «հյուրանոցները և ռեստորանները», 4.1 տոկոսը՝ «մշակող արդյունաբերությունը»: Ինչ վերաբերում է գործունեության երկու և ավելի տեսակով զբաղվող անհատ ձեռնարկատերերի քանակին, ապա որպես ոչ հիմնական գործունեության տեսակ, ինչպես և վերը նկարագրվածի պարագայում էր, հիմնականում գերակայող է եղել «առևտուր և ավտոմեքենաների, կենցաղային արտադրատեսակների ու անձնական օգտագործման իրերի նորոգում» գործունեության տեսակը՝ (39.4 տոկոս) (հավելված 2, աղյուսակ 12):

Մեկ, ինչպես նաև երկու և ավելի տեսակի գործունեություն իրականացնող անհատ ձեռնարկատերերի բաշխումն ըստ գործունեության հիմնական տեսակների (ոլորտների) բերված է աղյուսակ 3-ում:

Աղյուսակ 3.

Գործող անհատ ձեռնարկատերերի բաշխումն ըստ հիմնական գործունեության ոլորտների

Գործունեության ոլորտը	Անհատ ձեռնարկատերերի քանակը	Տոկոսով ընդամենի նկատմամբ
Ընդամենը	2263	100.0
Գյուղատնտեսություն, ձկնորսություն	8	0.3
Մշակող արդյունաբերություն	108	4.8
Շինարարություն	4	0.2
Առևտուր	1759	77.7
Ծառայություններ, որից՝	384	17.0
<i>հյուրանոցներ և ռեստորաններ</i>	104	4.6
<i>տրանսպորտ և կապ</i>	124	5.5
<i>անշարժ գույքի հետ կապված գործառնություններ, վարձակալում և սպառողներին ծառայությունների մատուցում</i>	19	0.8
<i>առողջապահություն և սոցիալական ծառայությունների մատուցում</i>	16	0.7
<i>կոմունալ, սոցիալական և անհատական ծառայությունների մատուցում</i>	121	5.4

Ինչպես երևում է վերը բերված աղյուսակ 3-ից, գործող անհատ ձեռնարկատերերի համար, որպես գործունեության հիմնական տեսակ, ընդհանուր առմամբ, բնութագրական է եղել առևտուրը, ծառայությունները և արդյունաբերությունը: Ընդ որում, ծառայությունների համախմբում բարձր տեսակարար կշիռ են ունեցել «տրանսպորտ և կապ» և «կոմունալ, սոցիալական և անհատական ծառայությունների մատուցում» գործունեության տեսակներով զբաղվող անհատ ձեռնարկատերերի քանակը, որոնք կազմել են տվյալ համախմբի ընդամենի համապատասխանաբար 32.3 և 31.5 տոկոսը, իսկ արդյունաբերության համախմբում՝ «մշակող արդյունաբերություն» գործունեության տեսակում գերակայող են եղել «աննդամթերքի, ներառյալ խմիչքների, արտադրություն» (տվյալ գործունեության տեսակի ընդամենի 73.1 տոկոսը) գործունեության տեսակը: Գործող անհատ ձեռնարկատերերի բաշխումն ըստ դրանց կողմից իրականացվող հիմնական գործունեության տեսակների արտացոլված է ստորև բերված գծապատկեր 20-ում:

Գծապատկեր 20. Գործող անհատ ձեռնարկատերերի բաշխումն ըստ հիմնական գործունեության տեսակների

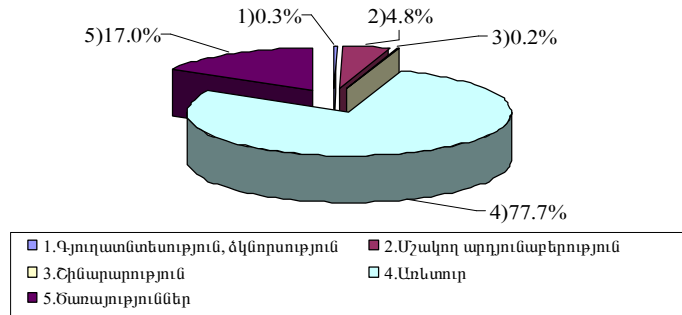

6.4. Տնտեսավարող սուբյեկտների բաշխումն ըստ հասույթի

6.4. 1. Կազմակերպությունների բաշխումն ըստ հասույթի

Հետազոտության արդյունքները հնարավորություն են ընձեռել մաս տեղեկատվություն ստանալ գործող կազմակերպությունների կողմից իրացված ապրանքների և մատուցված ծառայությունների դիմաց ստացված հասույթի ցուցանիշների վերաբերյալ: Համաձայն ստացված արդյունքների, գործող կազմակերպությունների կողմից 2009թ. ընթացքում արտադրանքի (ապրանքների, ծառայությունների) իրացումից ստացված հասույթը կազմել է մոտ 124357.5 մլն դրամ, որի 26.0 տոկոսը կամ մոտ 32319.3 մլն դրամը ձևավորվել է արդյունաբերության, 27.9 տոկոսը կամ մոտ 34642.1 մլն դրամ՝ շինարարության, 33.6 տոկոսը կամ մոտ 41839.9 մլն դրամը՝ առևտրի, 12.1 տոկոսը կամ մոտ 15009.2 մլն դրամը՝ ծառայությունների ոլորտում, իսկ մյուս ոլորտների տեսակարար կշիռները եղել են աննշան (հավելված 1, աղյուսակ 24):

Հասույթի ձևավորման կառուցվածքում գերակայող են եղել խոշոր կազմակերպությունները, որոնց գործունեության արդյունքում ձևավորված հասույթը կազմել է ընդամենի 53.8 տոկոսը (կամ մոտ 66887.0 մլն դրամ): Տեսակարար կշռով խոշոր կազմակերպությունների կողմից ձևավորված հասույթի ցուցանիշին հաջորդել են փոքր կազմակերպությունները, որոնց գործունեության արդյունքում ձևավորված հասույթի ցուցանիշը 2009թ. կազմել է ընդամենի 24.6 տոկոսը կամ մոտ 30606.3 մլն դրամ:

Կազմակերպությունների կողմից արտադրանքի (ապրանքների, ծառայությունների) իրացումից հասույթի բաշխումն ըստ աշխատողների թվաքանակի չափորոշիչի արտացոլված է ստորև բերված գծապատկեր 21-ում:

Գծապատկեր 21. Գործող կազմակերպությունների կողմից արտադրանքի (ապրանքների, ծառայությունների) իրացումից հասույթի բաշխումն ըստ աշխատողների թվաքանակի չափորոշիչի

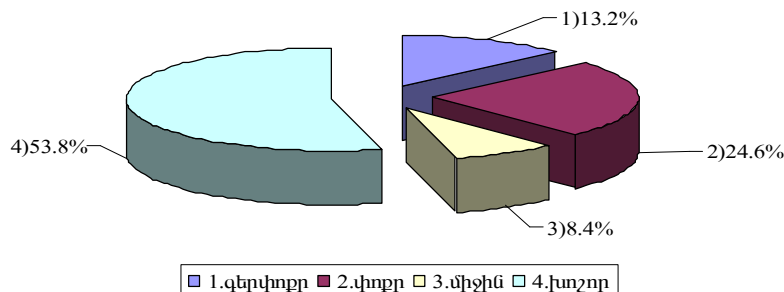

Կազմակերպությունների կողմից արտադրանքի (ապրանքների, ծառայությունների)

իրացումից հասույթի բաշխման կառուցվածքն ըստ գործունեության ոլորտների՝ ներկայացված է ստորև բերված աղյուսակ 4-ում:

Աղյուսակ 4.

Գործող կազմակերպությունների հասույթի կառուցվածքն ըստ գործունեության ոլորտների, տոկոսներով

Գործունեության ոլորտները	այդ թվում՝ ըստ աշխատողների թվաքանակի չափորոշիչի				Ընդամենը
	գերփոքր	փոքր	միջին	խոշոր	
Ընդամենը	13.2	24.6	8.4	53.8	100.0
Գյուղատնտեսություն, ձկնորսություն	3.1	88.7	8.2	-	100.0
Արդյունաբերություն, որից՝	2.4	15.2	1.4	81.0	100.0
<i>մշակող արդյունաբերություն</i>	7.6	47.9	4.1	40.4	100.0
<i>հանքագործական արդյունաբերություն</i>	0.3	0.8	-	98.9	100.0
<i>էլեկտրաէներգիայի, գազի, ջրի արտադրություն և բաշխում</i>	0.1	2.0	0.5	97.4	100.0
Շինարարություն	2.8	25.6	14.7	56.9	100.0
Առևտուր	29.5	35.6	10.4	24.5	100.0
Ծառայություններ, որից՝	15.6	9.7	3.1	71.6	100.0
<i>անշարժ գույքի հետ կապված գործառնություններ, վարձակալում և սպառողներին ծառայությունների մատուցում</i>	64.9	31.7	3.4	-	100.0
<i>պետական կառավարում</i>	-	-	-	100.0	100.0
<i>կրթություն</i>	0.2	15.9	9.9	74.0	100.0

Աղյուսակից բխում է, որ գյուղատնտեսության, որսորդության և անտառային տնտեսության բաժնի կազմակերպությունների հաշվետու ժամանակաշրջանի հասույթի 88.7 տոկոսը բաժին է ընկնում փոքր, 8.2 տոկոսը՝ միջին, իսկ 3.1 տոկոսը՝ գերփոքր կազմակերպություններին:

Արդյունաբերության ոլորտում արտադրանքի (ապրանքների, ծառայությունների) իրացումից ստացված հասույթի զգալի մասը՝ 81.0 տոկոսը բաժին է ընկնում խոշոր, 15.2 տոկոսը՝ փոքր և 2.4 տոկոսը՝ գերփոքր կազմակերպություններին:

Շինարարության ոլորտում հաշվետու ժամանակաշրջանում մատուցված ծառայությունների դիմաց ստացած հասույթի 56.9 տոկոսը խոշոր, 25.6 տոկոսը փոքր, 14.7 տոկոսը միջին և միայն 2.8 տոկոսն է բաժին ընկել գերփոքր կազմակերպություններին:

Ի տարբերություն առևտրի ոլորտի, որտեղ ապրանքների իրացումից ստացված հասույթը գրեթե համաչափ է բաշխվել վերոնշյալ դասակարգմամբ կազմակերպությունների միջև (բացառությամբ միջին կազմակերպությունների), ծառայությունների ոլորտում հաշվետու ժամանակաշրջանում ստացված հասույթի 71.6 տոկոսը բաժին է ընկել խոշոր, 15.6 տոկոսը՝ գերփոքր կազմակերպություններին:

Կազմակերպությունների կողմից արտադրանքի (ապրանքների, ծառայությունների) իրացումից հասույթի բաշխումն ըստ գործունեության ոլորտների արտացոլված է ստորև բերված գծապատկեր 22-ում:

Գծապատկեր 22. Գործող կազմակերպությունների հասույթի բաշխումն ըստ գործունեության ոլորտների(տոկոսով)

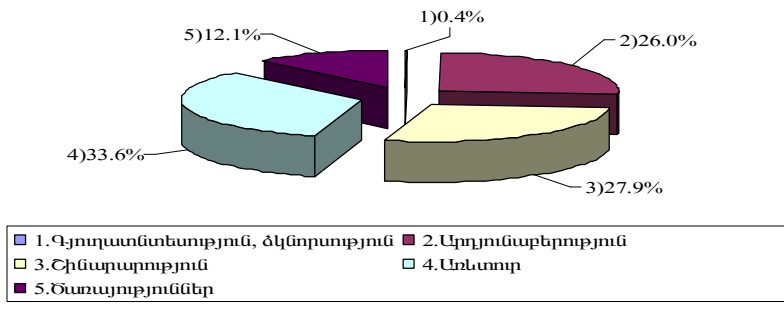

Հաշվետու ժամանակաշրջանում գործող՝ հետազոտությամբ ընդգրկված կազմակերպությունների արտադրանքի (ապրանքների, ծառայությունների) իրացումից ստացված հասույթի զգալի մասը՝ 79.4 տոկոսը բաժին է ընկել Ստեփանակերտ քաղաքին, 10.8 տոկոսը՝ Ասկերանի, 5.2 տոկոսը Մարտունու, 1.8 տոկոսը Մարտակերտի, 1.4 տոկոսը Հաղրուքի, 0.8 տոկոսը Շուշիի, 0.5 տոկոսը Քաշաթաղի և 0.1 տոկոսը Շահումյանի շրջաններին:

Կազմակերպությունների կողմից արտադրանքի (ապրանքների, ծառայությունների) իրացումից հասույթի բաշխումն ըստ շրջանների արտացոլված է ստորև բերված գծապատկեր 23-ում:

Գծապատկեր 23. Գործող կազմակերպությունների բաշխումն ըստ հասույթի շրջանային կտրվածքով(տոկոսով)

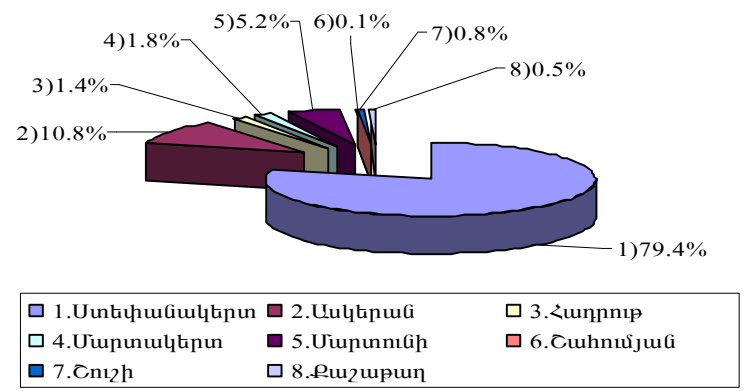

Հետազոտությամբ ընդգրկված գործող կազմակերպությունների հասույթի՝ ըստ աշխատողների թվաքանակի դասակարգված կազմակերպության տեսակների շրջանային բաշխվածության դիտարկումը վկայում է, որ Ստեփանակերտ քաղաքում և Ասկերանի շրջանում հասույթի ձևավորման կառուցվածքում գերակայող են եղել խոշոր կազմակերպությունները, որոնց գործունեության արդյունքում ձևավորված հասույթը կազմել է ընդամենի 57.2 տոկոսը Ստեփանակերտ քաղաքում և 63.0 տոկոսը Ասկերանի շրջանում, Հաղրուքի, Մարտակերտի, Շահումյանի և Շուշիի շրջաններում հասույթի ձևավորման կառուցվածքում գերակայող են եղել փոքր կազմակերպությունները՝ համապատասխանաբար 63.4 տոկոս, 46.8 տոկոս, 100.0 տոկոս և 47.6 տոկոս կշիռներով, իսկ Մարտունու և Քաշաթաղի շրջաններում՝ գերփոքր կազմակերպությունները՝ համապատասխանաբար 61.7 տոկոս և 46.2 տոկոս կշիռներով:

Գծապատկեր 24. Գործող կազմակերպությունների հասույթի բաշխումը ըստ աշխատողների թվաքանակի չափորոշիչով՝ շրջանային կտրվածքով(տոկոսով)

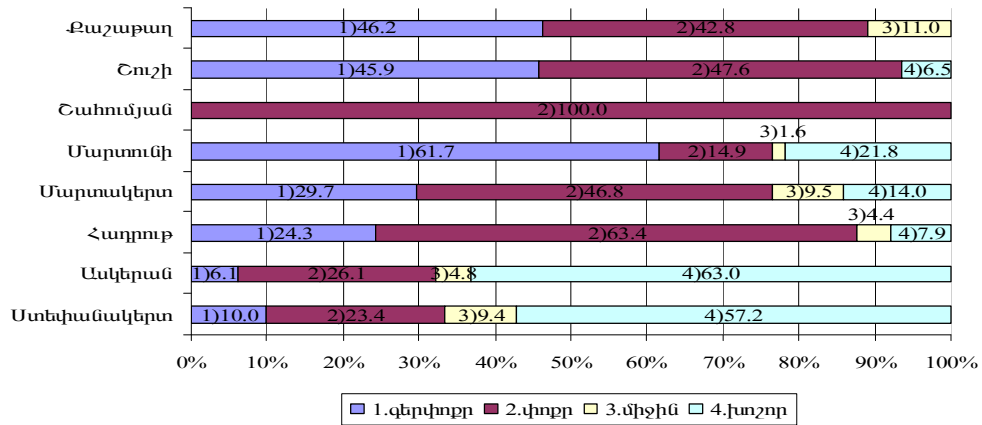

Ինչպես կազմակերպությունների ընդհանուր թվաքանակում, այնպես էլ հաշվետու ժամանակաշրջանում կազմակերպությունների ստացած հասույթի կառուցվածքում ամենամեծ կշիռն ունեն սահմանափակ պատասխանատվությամբ ընկերությունները՝ համապատասխանաբար 71.7 տոկոս և 53.4 տոկոս: Չնայած փակ բաժնետիրական ընկերությունները կազմել են կազմակերպությունների ընդհանուր թվի 20.1 տոկոսը, նրանց բաժին է ընկել ընդհանուր հասույթի 41.1տոկոսը (հավելված 1, աղյուսակ 25): Հատկանշական է, որ սահմանափակ պատասխանատվությամբ, փակ և բաց բաժնետիրական ընկերությունների, ինչպես նաև պետական ձեռնարկությունների հասույթում բարձր է խոշոր կազմակերպությունների հասույթի տեսակարար կշիռները՝ համապատասխանաբար 36.7 տոկոս, 77.3 տոկոս, 80.9 տոկոս և 99.6 տոկոս, իսկ արտադրական կոոպերատիվների հասույթում՝ փոքր կազմակերպությունների տեսակարար կշիռը՝ 41.2 տոկոս:

Գծապատկեր 25. Գործող կազմակերպությունների հասույթի բաշխումը ըստ իրավակազմակերպական ձևերի

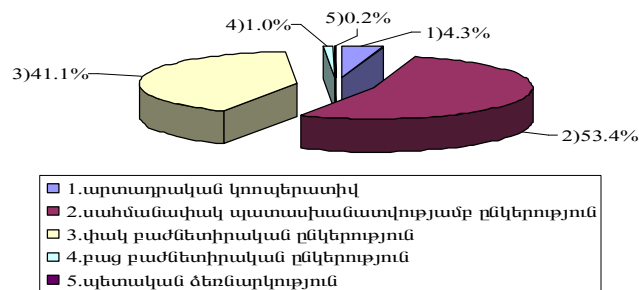

Կազմակերպությունների ընդհանուր թվաքանակում 86.8 տոկոսը կազմող գերփոքր և փոքր կազմակերպություններին բաժին է ընկել հասույթի 37.8 տոկոսը, աշխատավարձի ֆոնդի 23.0 տոտսը, այն դեպքում, երբ կազմակերպությունների ընդհանուր թվաքանակի 13.2 տոկոսը կազմող միջին և խոշոր կազմակերպություններին բաժին է ընկել համապատասխանաբար 62.2 տոկոսը և 77.0 տոկոսը(հավելված 1, աղյուսակ 26): Ասկերանի շրջանում խոշոր կազմակերպությունները, կազմակերպությունների ընդհանուր թվաքանակում ունենալով 9,1տոկոս տեսակարար կշիռ, հասույթի կառուցվածքում ունեցել են 63տոկոս և աշխատավարձի ֆոնդի կառուցվածքում՝ 64,81տոկոս տեսակարար կշիռ:

Գծապատկեր 26. Գործող կազմակերպությունների բաշխումը ըստ չափերի, հասույթի և աշխատավարձի ֆոնդի

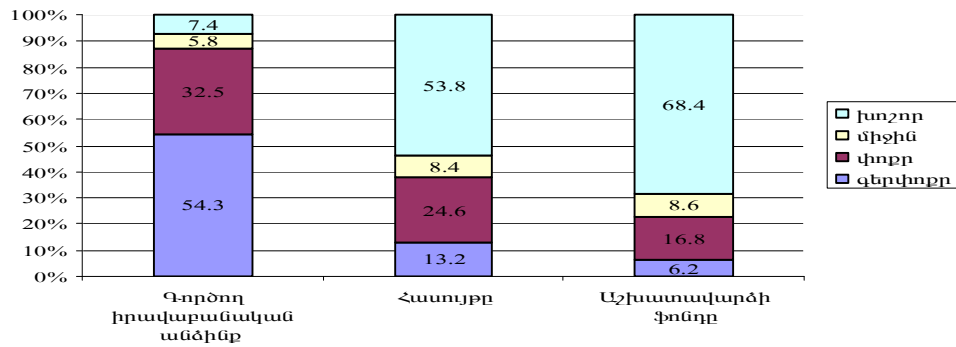

6.4.2. Անհատ ձեռնարկատերերի բաշխումն ըստ հասույթի

Համաձայն ստացված արդյունքների, գործող անհատ ձեռնարկատերերի կողմից 2009թ. արտադրանքի (ապրանքների, ծառայությունների) իրացումից ստացված հասույթը կազմել է մոտ 14806.2 մլն դրամ, որի 90.7 տոկոսը կամ 13422.0 մլն դրամը ձևավորվել է առևտրի, 4.7 տոկոսը կամ մոտ 704.6 մլն դրամը մշակող արդյունաբերության ոլորտներում, 4.2 տոկոսը կամ մոտ 618.9 մլն դրամը ծառայությունների, իսկ մյուս ոլորտների տեսակարար կշիռները եղել են աննշան՝ ընդհանուր առմամբ 0.4 տոկոսը (հավելված 2, աղյուսակ 13):

Հասույթի ձևավորման կառուցվածքում գերակայող են եղել գերփոքր անհատ ձեռնարկատերերը, որոնց գործունեության արդյունքում ձևավորված հասույթը կազմել է ընդամենի 87.2%-ը (կամ մոտ 12903.7 մլն դրամ): Փոքր անհատ ձեռնարկատերերի գործունեության արդյունքում ձևավորված հասույթի ցուցանիշը 2009թ. կազմել է ընդամենի 12.8%-ը կամ մոտ 1902.5 մլն դրամ: Անհատ ձեռնարկատերերի կողմից արտադրանքի (ապրանքների, ծառայությունների) իրացումից հասույթի բաշխումն ըստ աշխատողների թվաքանակի չափորոշիչի արտացոլված է ստորև բերված գծապատկեր 27-ում:

Գծապատկեր 27. Գործող անհատ ձեռնարկատերերի հասույթի բաշխումն ըստ աշխատողների թվաքանակի չափորոշիչի

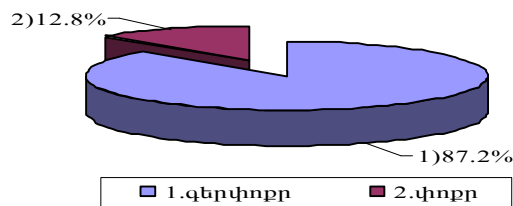

Անատ ձեռնարկատերերի ընդհանուր թվաքանակում ունենալով համապատասխանաբար 99.1 տոկոս և 0.9 տոկոս տեսակարար կշիռներ գերփոքր և փոքր անհատ ձեռնարկատերերին բաժին է ընկել ընդհանուր հասույթի համապատասխանաբար 87.2 տոկոսը և 12.8 տոկոսը:

Անհատ ձեռնարկատերերի կողմից արտադրանքի (ապրանքների, ծառայությունների) իրացումից հասույթի բաշխման կառուցվածքն ըստ գործունեության ոլորտների՝ ներկայացված է ստորև բերված աղյուսակ 5-ում:

Գործող անհատ ձեռնարկատերերի հասույթի կառուցվածքն ըստ գործունեության ոլորտների, տոկոսներով

Գործունեության ոլորտները	այդ թվում՝ ըստ աշխատողների թվաքանակի չափորոշիչի		Ընդամենը
	գերփոքր	փոքր	
Ընդամենը	87.2	12.8	100.0
Գյուղատնտեսություն, ձկնորսություն	100.0	-	100.0
Մշակող արդյունաբերություն	81.6	18.4	100.0
Շինարարություն	100.0	-	100.0
Առևտուր	87.3	12.7	100.0
Ծառայություններ	88.0	12.0	100.0

Աղյուսակից բխում է, որ հաշվետու ժամանակաշրջանում մշակող արդյունաբերությունում փոքր անհատ ձեռնարկատերերին է պատկանում ձևավորված հասույթի 18.4 տոկոսը, առևտրի ոլորտի՝ 12.7 տոկոսը և ծառայությունների ոլորտի՝ 12.0 տոկոսը: Փաստորեն գերփոքր անհատ ձեռնարկատերերի հասույթը ընդհանուրի մեջ գերակայող է եղել տնտեսական գործունեության բոլոր ոլորտներում:

Անհատ ձեռնարկատերերի կողմից արտադրանքի (ապրանքների, ծառայությունների) իրացումից հասույթի բաշխումն ըստ գործունեության ոլորտների արտացոլված է ստորև բերված գծապատկեր 28-ում:

Գծապատկեր 28. Գործող անհատ ձեռնարկատերերի հասույթի բաշխումն ըստ գործունեության ոլորտների(տոկոսներով)

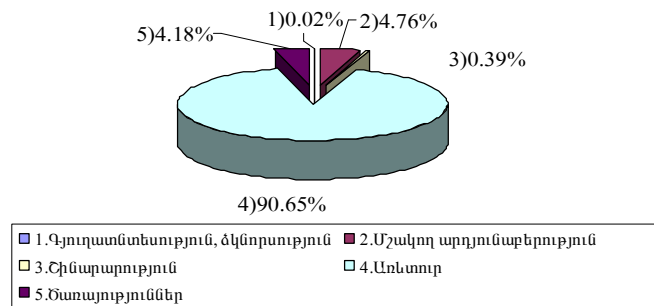

Հաշվետու ժամանակաշրջանում գործող անհատ ձեռնարկատերերի արտադրանքի (ապրանքների, ծառայությունների) իրացումից ստացված հասույթի դիտարկումը շրջանային կտրվածքով խոսում է Ստեփանակերտ քաղաքում գործող անհատ ձեռնարկատերերի հիշատակված ցուցանիշի գերակայության մասին՝ 62.1 տոկոս: Հաշվետու ժամանակաշրջանում հայտարարագրված հասույթի 10.7 տոկոսը բաժին է ընկել Մարտունու, 8.1 տոկոսը Մարտակերտի, 7.7 տոկոսը Ասկերանի, 5.0 տոկոսը Հաղբուքի, 3.7 տոկոսը Քաշաթաղի, 1.6 տոկոսը Շուշիի և 1.1 տոկոսը Շահումյանի շրջաններում գործող անհատ ձեռնարկատերերին:

Անհատ ձեռնարկատերերի կողմից արտադրանքի (ապրանքների, ծառայությունների) իրացումից հասույթի բաշխումն ըստ շրջանների և աշխատողների թվաքանակի չափորոշիչի արտացոլված է ստորև բերված գծապատկեր 29-ում:

Գծապատկեր 29. Գործող անհատ ձեռնարկատերերի բաշխումն ըստ հասույթի շրջանային կտրվածքով և աշխատողների թվաքանակի չափորոշիչի (տոկոսով)

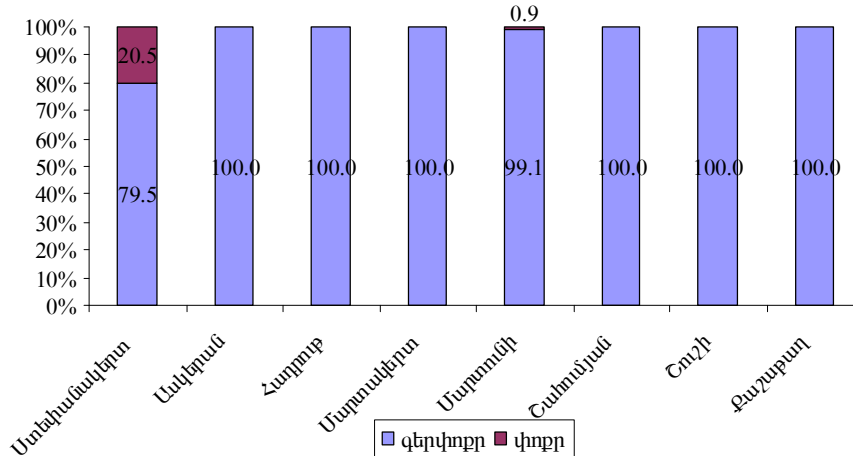

Ինչպես և ներկայացված է գծապատկերում փոքր անհատ ձեռնարկատերեր առկա էին միայն Ստեփանակերտ քաղաքում և Մարտունու շրջանում, որտեղ անհատ ձեռնարկատերերի թվաքանակում դրանց 1.7 տոկոս և 0,6 տոկոս կշիռներին բաժին է ընկել հասույթի համապատասխանաբար 20.5 տոկոս և 0,9տոկոս կշիռներ:

6.5. Աշխատանքի վարձատրությանն ուղղված միջոցները

6.5.1. Աշխատանքի վարձատրությանն ուղղված միջոցները կազմակերպություններում

Կատարված հետազոտությունը հնարավորություն տվեց նաև իրականացնել աշխատանքի վարձատրության ֆոնդի բաշխումն ըստ աշխատողների թվաքանակի չափորոշիչի դասակարգված կազմակերպությունների միջև:

Այսպես, 2009թ արդյունքներով գործող կազմակերպությունների աշխատանքի վարձատրության ֆոնդի 68.4 տոկոսը բաժին է ընկել խոշոր, իսկ 16.8 տոկոսը փոքր, 8.6 տոկոսը միջին և 6.2տոկոսը գերփոքր կազմակերպություններին(հավելված 1, աղյուսակ 26):

2009թ գործող կազմակերպությունների աշխատանքի վարձատրության ֆոնդի բաշխումն շրջանային կտրվածքով արտացոլված է ստորև բերված գծապատկեր 30-ում:

Գծապատկեր 30. Գործող կազմակերպությունների աշխատանքի վարձատրության ֆոնդի բաշխումն շրջանային կտրվածքով (ընդհանուրի նկատմամբ, տոկոսով)

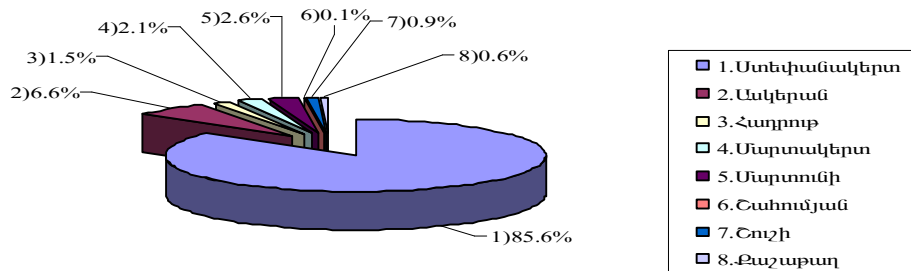

Ըստ չափերի աշխատավարձի ֆոնդի դիտարկումը ցույց է տալիս, որ խոշոր կազմակերպությունների մասնաբաժինը աշխատավարձի ֆոնդում զգալի է բոլոր իրավակազմակերպական ձևերի կազմակերպություններում՝ պետական ձեռնարկություններում (98.2 տոկոս), փակ բաժնետիրական ընկերություններում (83.3 տոկոս), բաց բաժնետիրական ընկերություններում (82.3 տոկոս), արտադրական կոոպերատիվներում (39.1 տոկոս) և սահմանափակ պատասխանատվությամբ ընկերություններում (36.1 տոկոս) (հավելված 1, աղյուսակ 27):

Միջին ամսական անվանական աշխատավարձի չափի ըստ կազմակերպությունների չափերի դիտարկմամբ պարզվում է, որ միջին ամսական աշխատավարձի մակարդակից բարձր ցուցանիշ արձանագրվել է խոշոր, միջին և փոքր կազմակերպություններում՝ համապատասխանաբար 127.1, 116.8 և 108.9 տոկոս, իսկ գերփոքր կազմակերպություններում միջին ամսական անվանական աշխատավարձը կազմել է միջին հանրապետական ցուցանիշի 89.2 տոկոսը(հավելված 1, աղյուսակ 28):

Կազմակերպությունների միջին ամսական անվանական աշխատավարձի չափի շրջանային կտրվածքով դիտարկումը վկայում է բոլոր շրջաններում դրա՝ միջին հանրապետական ցուցանիշից ցածր լինելու մասին, բացառությամբ Ստեփանակերտ քաղաքի, որտեղ այն կազմել է միջին հանրապետական ցուցանիշի 112.6 տոկոսը:

Ըստ գործունեության տեսակների կազմակերպությունների միջին ամսական անվանական աշխատավարձի համեմատաբար բարձր մակարդակ հաշվետու ժամանակաշրջանում արձանագրվել է հանքագործական արդյունաբերությունում (միջին ամսական անվանական աշխատավարձի 356,5տոկոսը), շինարարությունում (միջին ամսական անվանական աշխատավարձի 195.7տոկոսը), պետական կառավարման բաժնում(միջին ամսական անվանական աշխատավարձի 120.7տոկոսը), առավել ցածր մակարդակ դիտվել է ֆինանսական գործունեության (միջին ամսական անվանական աշխատավարձի 56.1տոկոսը), հյուրանոցներ և ռեստորաններ (միջին ամսական անվանական աշխատավարձի 60.4տոկոսը), կոմունալ, անհատական ծառայությունների մատուցման (միջին ամսական անվանական աշխատավարձի 64.0տոկոսը), առևտրի, ավտոմեքենաների, կենցաղային արտադրատեսակների և անձնական օգտագործման իրերի նորոգման(միջին ամսական անվանական աշխատավարձի 65.4տոկոսը) ոլորտներում:

Գծապատկեր 31. Միջին ամսական աշխատավարձը ըստ գործունեության որոշ տեսակների (գործունեության տեսակի միջին հանրապետական ցուցանիշի նկատմամբ, տոկոսով)

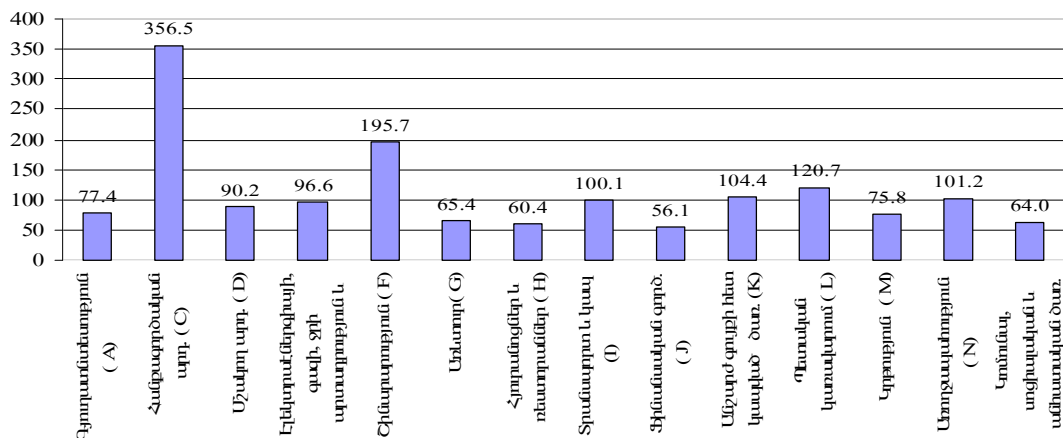

6.5.2. Աշխատանքի վարձատրությանն ուղղված միջոցների անհատ ձեռնարկատերերի մոտ

Հետազոտության արդյունքների ամփոփումը հնարավորություն է տվել գաղափար կազմել նաև աշխատանքի վարձատրության ֆոնդի մեծության և բաշխվածության մասին: Այսպես, 2009թ արդյունքներով անհատ ձեռնարկատերերի աշխատանքի վարձատրության ֆոնդի 88.3 տոկոսը բաժին է ընկել գերփոքր, իսկ 11.7 տոկոսը փոքր անհատ ձեռնարկատերերին(հավելված 2, աղյուսակ 14):

2009թ գործող անհատ ձեռնարկատերերի աշխատանքի վարձատրության ֆոնդի բաշխումն շրջանային կտրվածքով արտացոլված է ստորև բերված գծապատկեր 32-ում:

Գծապատկեր 32. Գործող անհատ ձեռնարկատերերի աշխատանքի վարձատրության ֆոնդի բաշխումն շրջանային կտրվածքով (ընդհանուրի նկատմամբ, տոկոսով)

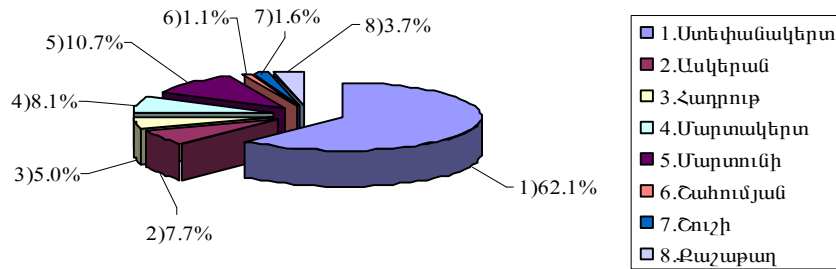

Միջին ամսական անվանական աշխատավարձի չափի դիտարկումը ըստ անհատ ձեռնարկատերերի չափերի հանրապետության մասշտաբով վկայում է դրանց ուղիղ համեմատական կախվածության մասին. այսպես, միջին ամսական անվանական աշխատավարձը կազմել է միջին հանրապետական ցուցանիշի 99.7 տոկոսը գերփոքր, 111.6 տոկոսը փոքր անհատ ձեռնարկատերերի մոտ(հավելված 2, աղյուսակ 15):

Անհատ ձեռնարկատերերի միջին ամսական անվանական աշխատավարձի չափի շրջանային կտրվածքով դիտարկումը վկայում է Շահումյանի, Քաջաթաղի, Ասկերանի, Մարտունու և Մարտակերտի շրջաններում դրա՝ միջին հանրապետական ցուցանիշից ցածր լինելու մասին (համապատասխանաբար 89.8տոկոս, 89.8տոկոս, 91.1տոկոս, 96.1տոկոս և 98.9տոկոս):

Ըստ գործունեության տեսակների անհատ ձեռնարկատերերի միջին ամսական անվանական աշխատավարձի համեմատաբար բարձր մակարդակ հաշվետու ժամանակաշրջանում արձանագրվել է շինարարությունում, անշարժ գույքի հետ կապված գործառնություններ, վարձակալություն և սպառողներին ծառայությունների մատուցման ոլորտում, գյուղատնտեսությունում, տրանսպորտում և կապում, կոմունալ, անհատական և այլ ծառայությունների մատուցման ոլորտներում, մշակող արդյունաբերությունում՝ միջին հանրապետական ցուցանիշից համապատասխանաբար 5.0անգամ, 66.8տոկոս, 14.4 տոկոսը, 7.9տոկոսը, 2.2տոկոսը, 0.6տոկոսը: Միջին հանրապետական ցուցանիշից առավել ցածր մակարդակ արձանագրվել առողջապահության ու սոցիալական ծառայությունների մատուցման, հուրանոցներ և ռեստորաններ ոլորտներում, առևտրի և ձկնորսության ճյուղերում՝ միջին հանրապետական ցուցանիշի համապատասխանաբար 85.3տոկոսը, 94.6տոկոսը, 98.3տոկոսը և 99.2տոկոսը:

Գծապատկեր 33. Միջին ամսական աշխատավարձը ըստ գործունեության որոշ տեսակների (գործունեության տեսակի միջին հանրապետական ցուցանիշի նկատմամբ, տոկոսով)

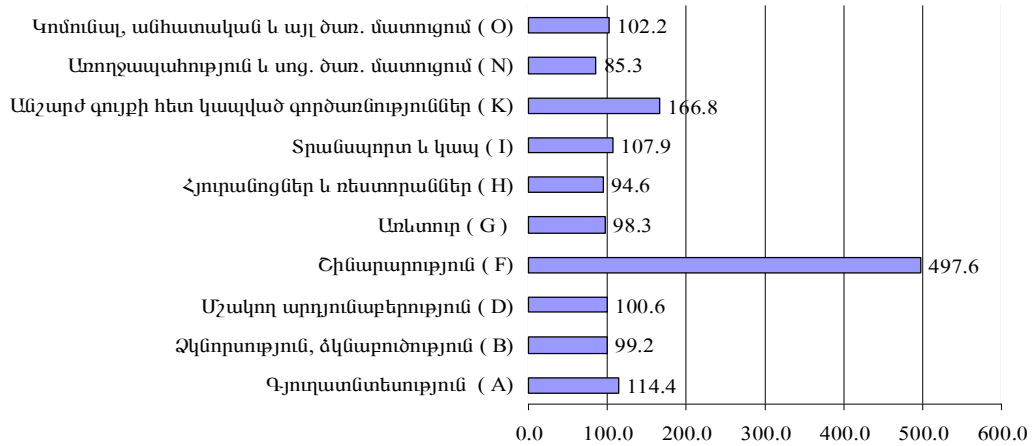

6.6. Կազմակերպությունների բաշխումն ըստ մասնաճյուղերի ու ներկայացուցչությունների

Ըստ հետազոտության արդյունքների՝ գործող կազմակերպություններից 4-ը, որոնցից 3-ը գտնվում են Ստեփանակերտ քաղաքում, իսկ մեկը՝ Ասկերանի շրջանում, ունեն 20 մասնաճյուղեր և մեկ ներկայացուցչություն:

Գործող կազմակերպությունների մասնաճյուղերի համար, որպես գործունեության հիմնական տեսակ բնութագրական է եղել «տրանսպորտ ու կապ» և «էլեկտրաէներգիայի, գազի, ջրի արտադրություն և բաշխում» գործունեության տեսակները, որոնց տեսակարար կշիռները կազմել են համապատասխանաբար 60.0 տոկոս և 40 տոկոս (հավելված 1, աղյուսակ 29, 30) :

Գործող կազմակերպությունների մասնաճյուղերի և ներկայացուցչությունների բաշխումն ըստ գործունեության տեսակների արտացոլված է ստորև բերված գծապատկեր 34-ում:

Գծապատկեր 34. Գործող կազմակերպությունների մասնաճյուղերի և ներկայացուցչությունների բաշխումն ըստ գործունեության տեսակների

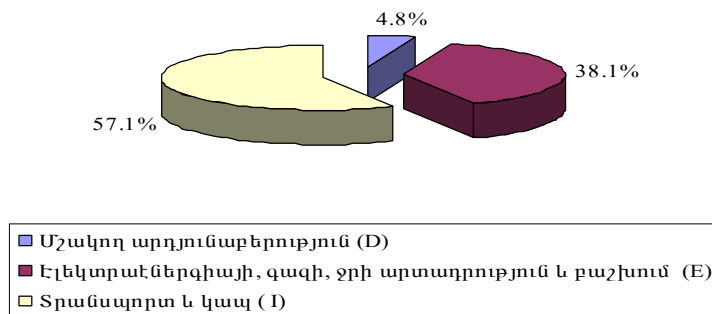

6.7. Կանանց և տղամարդկանց տնտեսական ակտիվությունը

6.7.1. Կազմակերպությունների ղեկավարների գեներային կառուցվածքը

Հետազոտության արդյունքները հնարավորություն են տվել դիտարկել կազմակերպությունների ղեկավարների սեռային կառուցվածքը, համաձայն որի կանայք կազմել են 22.7 տոկոսը, տղամարդիկ՝ 77.3տոկոսը (հավելված 1, աղյուսակ 31,32): Հանրապետության բոլոր շրջաններում տնօրենների մեծամասնությունը տղամարդիկ են: Մարտունու շրջանում տղամարդկանց տեսակարար կշիռը կազմել է 92.4 տոկոս, Ասկերանի շրջանում՝ 86.4 տոկոս, կանանց տեսակարար կշիռը համեմատաբար բարձր է Մարտակերտի շրջանում՝ 39.6 տոկոս:

Գծապատկեր 35. Գործող կազմակերպությունների տնօրենների բաշխումն ըստ սեռի՝ շրջաններով

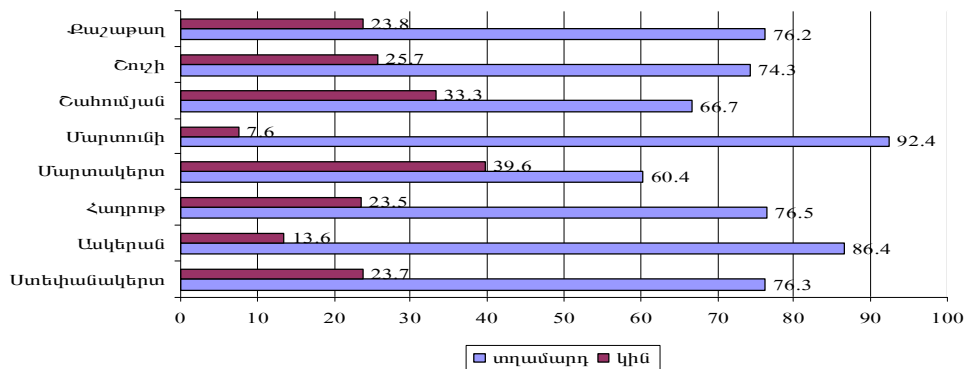

Կին տնօրենների 50.5 տոկոսը ղեկավարում են առևտրի, 12.7 տոկոսը՝ շինարարության, 7.5 տոկոսը՝ կոմունալ, սոցիալական և անհատական ծառայությունների մատուցման ոլորտներում գործող կազմակերպություններ: Ըստ գործունեության տեսակների կանանց ներկայացվածությունը տնօրենների կարգավիճակով բարձր է առողջապահության ու սոցիալական ծառայությունների մատուցման և կրթության ոլորտներում՝ կազմելով ընդամենի 40.9 տոկոսը և 37.5 տոկոսը:

Գծապատկեր 36. Գործող կազմակերպությունների տնօրենների բաշխումն ըստ սեռի և գործունեության տեսակների

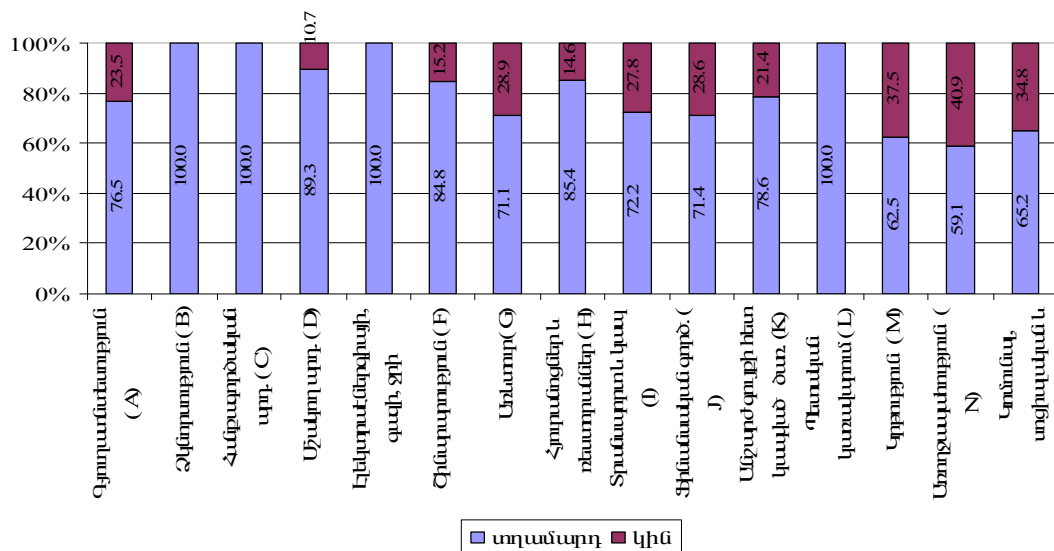

6.7.2. Անհատ ձեռնարկատերերի գենդերային կառուցվածքը

Ըստ հետազոտության արդյունքների հաշվետու ժամանակաշրջանում տղամարդիկ կազմել են գործող անհատ ձեռնարկատերերի 56.9տոկոսը, կանայք՝ 43.1 տոկոսը (հավելված 2, աղյուսակ 16, 17): Անհատ ձեռնարկատերերի սեռային կառուցվածքի դիտարկումը շրջաններով ցույց է տալիս, որ տղամարդկանց կշիռը գործող անհատ ձեռնարկատերերի կառուցվածքում գերազանցում է բոլոր շրջաններում, առավել ընդգծված՝ Մարտունու շրջանում՝ 63.5 տոկոս:

Գծապատկեր 37. Գործող անհատ ձեռնարկատերերի բաշխումն ըստ սեռի՝ շրջաններով

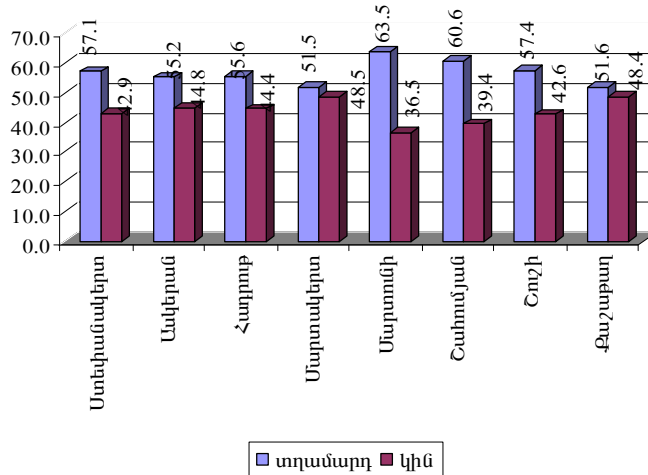

Կին անհատ ձեռնարկատերերի 85.8 տոկոսը գործում է առևտրի, 4.7 տոկոսը՝ հյուրանոցների և ռեստորանների գործունեության, 4.3 տոկոսը՝ կոմունալ, անհատական և այլ ծառայությունների մատուցման գործունեության ոլորտներում: Արական սեռի ներկայացուցիչների 71.6 տոկոսը ընդգրկված է առևտրի, 8.9 տոկոսը՝ տրանսպորտ և կապ, 6.1 տոկոսը՝ կոմունալ, անհատական և այլ ծառայությունների մատուցման կոմունալ, անհատական և այլ ծառայությունների մատուցման բնագավառներում:

Գծապատկեր 38. Գործող անհատ ձեռնարկատերերի բաշխումն ըստ սեռի և գործունեության տեսակների

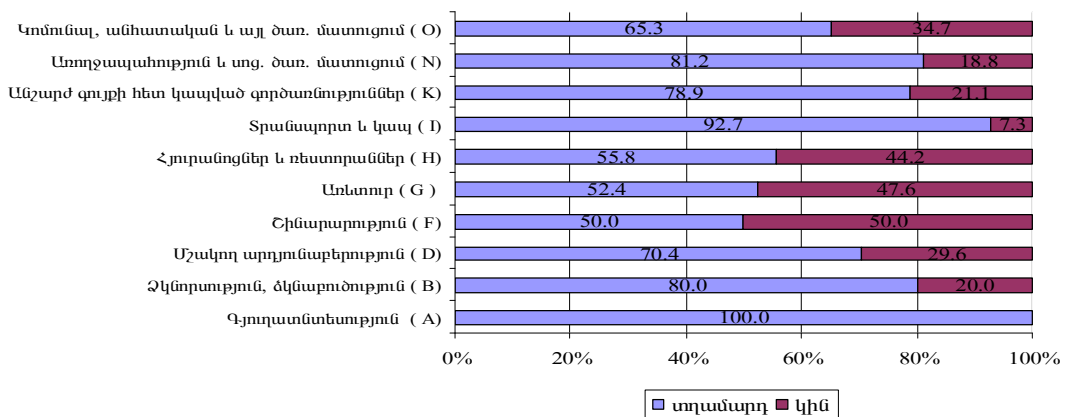

ԵԶՐԱԿԱՑՈՒԹՅՈՒՆՆԵՐ

Բիզնես ռեզիստրի հետազոտության արդյունքները թույլ են տալիս կատարել հետևյալ եզրահանգումները.

1. Հետազոտությամբ ընդգրկվել են 2999 իրավաբանական անձինք և 4094 անհատ ձեռնարկատերեր: Ստեփանակերտ քաղաքին բաժին է ընկնում հանրապետությունում գրանցված կազմակերպությունների 64.2 տոկոսը և անհատ ձեռնարկատերերի 49.0 տոկոսը, գործող կազմակերպությունների 70.7 տոկոսը և անհատ ձեռնարկատերերի 48.3 տոկոսը, չգործող կազմակերպությունների 60.4 տոկոսը և անհատ ձեռնարկատերերի 47.9 տոկոսը, չհայտնաբերված կազմակերպությունների 63.2 տոկոսը և անհատ ձեռնարկատերերի 50.2 տոկոսը, հրաժարված անհատ ձեռնարկատերերի 100.0 տոկոսը:

2. Հետազոտությամբ ստացված արդյունքների համաձայն՝ հարցման ժամանակաընթացքում գործել է կազմակերպությունների ընդամենի 31.1%-ը, չի գործել 46.1%-ը, չի հայտնաբերվել՝ 22.8%-ը: Գործող անհատ ձեռնարկատերերը կազմել են ընդամենի 55.3%-ը, չգործողները՝ 31.1%-ը, իսկ չհայտնաբերվածները՝ 12.4%-ը, հրաժարվել են ընդամենի 1.2%-ը:

3. Հետազոտությամբ պարզվել է, որ գերփոքր են եղել գործող կազմակերպությունների 54.3 տոկոսը, փոքր՝ 32.5 տոկոսը: Միջին և խոշոր կազմակերպությունների տեսակարար կշիռները կազմել են համապատասխանաբար 5.8 տոկոս և 7.4 տոկոս: Գերփոքր են եղել գործող անհատ ձեռնարկատերերի 99.1 տոկոսը, փոքր՝ 0.9 տոկոսը:

4. Ըստ 2009թ. ընթացքում գործելու տևողության որոշվող չափերի՝ հետազոտությամբ պարզվել է, որ գործող կազմակերպությունների 79.0 տոկոսը գործել են 9 ամսից ավելի, 6.8-ական տոկոսը՝ 6-9 ամիս և 3-6 ամիս, 7.4 տոկոսը գործել են մինչև 3 ամիս ժամկետով, անհատ ձեռնարկատերերի 12.1 տոկոսը գործել է մինչև 3 ամիս, 9.0 տոկոսը՝ 3-6 ամիս, 11.3 տոկոսը՝ 6-9 ամիս, իսկ 67.6 տոկոսը՝ 9 ամսից ավել ժամկետով:

5. Իրենց վերաբերյալ հավաքագրված տեղեկությունները այլ մարմինների կամ երրորդ անձանց հարցման դեպքում տրամադրմանը համաձայնություն տվել է հարցմանը մասնակցած գործող կազմակերպությունների 9.0 տոկոսը, անհատ ձեռնարկատերերի՝ 28.1 տոկոսը:

6. Հետազոտության արդյունքների համաձայն, գործող կազմակերպությունների գերակշիռ մեծամասնության համար կազմակերպական-իրավական ձև է հանդիսացել սահմանափակ պատասխանատվությամբ ընկերությունը, որի տեսակարար կշիռը կազմել է ընդամենի 71.7 տոկոսը: Բաժնետիրական ընկերությունների (փակ և բաց) տեսակարար կշիռը կազմել է ընդամենի 20.5 տոկոսը կամ 191 կազմակերպություն: Ընդ որում, փակ բաժնետիրական ընկերությունները կազմել են բաժնետիրական ընկերությունների ընդամենի 97.9 տոկոսը: Կազմակերպական-իրավական այլ ձևերի (արտադրական կոոպերատիվ, պետական ձեռնարկություն) տեսակարար կշիռները հանրագումարներով կազմել են ընդամենի 7.8 տոկոսը:

7. Գործող կազմակերպությունների 20.6%-ը և անհատ ձեռնարկատերերի 4.6 %-ը զբաղվել է գործունեության երկու և ավելի տեսակով:

8. Գործող կազմակերպությունների և անհատ ձեռնարկատերերի համար, որպես գործունեության հիմնական տեսակ, ընդհանուր առմամբ, բնութագրական է եղել առևտուրը (66.6%), ծառայությունները (19.2%) և արդյունաբերությունը (7.7%), համապատասխանաբար՝ 39.7%, 24.5% և 14.8% կազմակերպությունների համար և

77.7%, 17.0% և 4.8% անհատ ձեռնարկատերերի համար:

9. Գործող կազմակերպությունների կողմից 2009թ. արտադրանքի (ապրանքների, ծառայությունների) իրացումից ստացված հասույթը կազմել է մոտ 124357.5 մլն դրամ, որի 26.0%-ը ձևավորվել է արդյունաբերության, 27.9%-ը՝ շինարարության, իսկ 33.6%-ը՝ առևտրի ոլորտներում: Հասույթի ձևավորման կառուցվածքում գերակայող են եղել խոշոր կազմակերպությունները, որոնց գործունեության արդյունքում ձևավորված հասույթը կազմել է ընդամենի 53.8 տոկոսը: Տեսակարար կշռով խոշոր կազմակերպությունների կողմից ձևավորված հասույթի ցուցանիշին հաջորդել են փոքր կազմակերպությունները, որոնց գործունեության արդյունքում ձևավորված հասույթի ցուցանիշը 2009թ. կազմել է ընդամենի 24.6 տոկոսը:

10. Անհատ ձեռնարկատերերի կողմից 2009թ. ընթացքում արտադրանքի (ապրանքների, ծառայությունների) իրացումից ստացված հասույթը կազմել է մոտ 14806.2 մլն դրամ, որի 90.7%-ը ձևավորվել է առևտրի, 4.8 %-ը՝ արդյունաբերության, իսկ 4.2%-ը՝ ծառայությունների ոլորտներում: Գործող անհատ ձեռնարկատերերի կողմից ձևավորված հասույթի կառուցվածքում գերփոքր անհատ ձեռնարկատերերի գործունեության արդյունքում ձևավորված հասույթը կազմել է ընդամենի 87.2 %-ը:

11. Աշխատանքի վարձատրության ֆոնդի 68.4 տոկոսը բաժին է ընկել խոշոր, 16.8 տոկոսը՝ փոքր, 8.6 տոկոսը՝ միջին և 6.2 տոկոսը գերփոքր կազմակերպություններին: Միջին ամսական աշխատավարձի մակարդակից բարձր ցուցանիշ արձանագրվել է խոշոր, միջին և փոքր կազմակերպություններում՝ համապատասխանաբար 127.1, 116.8 և 108.9 տոկոս, իսկ գերփոքր կազմակերպություններում միջին ամսական անվանական աշխատավարձը կազմել է միջին հանրապետական ցուցանիշի 89.2 տոկոսը:

Կազմակերպությունների միջին ամսական անվանական աշխատավարձի չափի շրջանային կտրվածքով դիտարկումը վկայում է բոլոր շրջաններում դրա՝ միջին հանրապետական ցուցանիշից ցածր լինելու մասին, բացառությամբ Ստեփանակերտ քաղաքի, որտեղ այն կազմել է միջին հանրապետական ցուցանիշի 112.6 տոկոսը:

12. Աշխատանքի վարձատրության ֆոնդի 88.3 տոկոսը բաժին է ընկել գերփոքր և 11.7 տոկոսը՝ փոքր անհատ ձեռնարկատերերին: Միջին ամսական անվանական աշխատավարձի չափի դիտարկումը ըստ անհատ ձեռնարկատերերի չափերի հանրապետության մասշտաբով վկայում է դրանց ուղղիղ համեմատական կախվածության մասին. այսպես, միջին ամսական անվանական աշխատավարձը կազմել է միջին հանրապետական ցուցանիշի 99.67 տոկոսը գերփոքր և 111.59 տոկոսը փոքր անհատ ձեռնարկատերերի մոտ:

Անհատ ձեռնարկատերերի միջին ամսական անվանական աշխատավարձի չափի շրջանային կտրվածքով դիտարկումը վկայում է Շահումյանի, Քաշաթաղի, Ասկերանի, Մարտունու և Մարտակերտի շրջաններում դրա՝ միջին հանրապետական ցուցանիշից ցածր լինելու մասին (համապատասխանաբար 89.8 տոկոս, 89.8 տոկոս, 91.1 տոկոս, 96.1 տոկոս և 98.9 տոկոս):

13. Ըստ հետազոտության արդյունքների՝ գործող կազմակերպություններից 4-ը ունեն 20 մասնաճյուղեր և մեկ ներկայացուցչություն:

14. Կազմակերպությունների ղեկավարների սեռային կառուցվածքի դիտարկումը խոսում է կանանց ներկայացվածության ցածր մակարդակի մասին. կանայք կազմել են տնօրենների ընդհանուր թվի 22.7 տոկոսը, տղամարդիկ՝ 77.3 տոկոսը: Կին տնօրենների 50.5 տոկոսը ղեկավարում են առևտրի, 12.7 տոկոսը՝ շինարարության, 6.1 տոկոսը՝ մշակող արդյունաբերության ոլորտներում գործող կազմակերպություններ:

15. Ըստ հետազոտության արդյունքների հաշվետու ժամանակաշրջանում տղամարդիկ կազմել են գործող անհատ ձեռնարկատերերի 56.9 տոկոսը, կանայք՝ 43.1 տոկոսը: Կին անհատ ձեռնարկատերերի 85.7 տոկոսը գործում է առևտրի, 4.7 տոկոսը՝ հանրային սննդի կազմակերպման գործունեության և 4.3 տոկոսը՝ կոմունալ, անհատականայլ ծառայությունների մատուցման ոլորտներում:

*

*

*

Հետազոտության արդյունքները ԼՂՀ ԱՎԾ-ին հնարավորություն տվեցին.

- համալրել ԼՂՀ ԱՎԾ բիզնես-ռեգիստրի տվյալների բազան նոր կազմակերպությունների և անհատ ձեռնարկատերերի վերաբերյալ համապատասխան տվյալներով,
- բիզնես-ռեգիստրի տվյալների բազայի ընդլամմանը զուգընթաց՝ բազմազանել վիճակագրությունում դիտարկումների ընտրանքային եղանակների կիրառման շրջանակները,
- տնտեսավարող սուբյեկտների կողմից իրականացվող գործունեության տեսակները կողավորել համաձայն ՏԳՏԴ-ի, ինչը ստացված արդյունքները համադրելի է դարձնում ՀՀ ԱՎԾ բիզնես-ռեգիստրում առկա՝ արդեն իսկ ՏԳՏԴ հիման վրա կողավորված այլ բազաների հետ,
- վարել կազմակերպությունների և անհատ ձեռնարկատերերի ժողովրդագրություն:

Հ Ա Վ Ե Լ Վ Ա Տ 1

ԿԱԶՄԱԿԵՐՊՈՒԹՅՈՒՆՆԵՐԻ ԱՂՅՈՒՍԱԿՆԵՐ

Հետազոտությանը ընդգրկված իրավաբանական անձանց բաշխումն ըստ գործելու, չգործելու և չհայտնաբերելու հանգամանքի՝ շրջանային կտրվածքով

Շրջանները	Ընդամենը	Գործել են	Չեն գործել	Չեն հայտնաբերվել
Ընդամենը	2999	932	1383	684
Ստեփանակերտ	1927	659	836	432
Ասկերան	168	66	65	37
Հաղրուք	139	34	105	-
Մարտակերտ	185	48	65	72
Մարտունի	276	66	173	37
Շահումյան	14	3	11	-
Շուշի	125	35	62	28
Քաշաթաղ	165	21	66	78

Հետազոտությանը ընդգրկված իրավաբանական անձանց բաշխումն ըստ գործելու, չգործելու և չհայտնաբերելու հանգամանքի՝ շրջանային կտրվածքով (տոկոսով՝ ընդամենի նկատմամբ)

Շրջանները	Ընդամենը	Գործել են	Չեն գործել	Չեն հայտնաբերվել
Ընդամենը	100.0	100.0	100.0	100.0
Ստեփանակերտ	64.2	70.7	60.4	63.2
Ասկերան	5.6	7.1	4.7	5.4
Հաղրուք	4.6	3.6	7.6	-
Մարտակերտ	6.2	5.1	4.7	10.5
Մարտունի	9.2	7.1	12.5	5.4
Շահումյան	0.5	0.3	0.8	-
Շուշի	4.2	3.8	4.5	4.1
Քաշաթաղ	5.5	2.3	4.8	11.4

Հետազոտությանը ընդգրկված իրավաբանական անձանց բաշխումն ըստ գործելու, չգործելու և չհայտնաբերելու հանգամանքի՝ շրջանային կտրվածքով (տոկոսով՝ շրջանի ընդամենի նկատմամբ)

Շրջանները	Ընդամենը	Գործել են	Չեն գործել	Չեն հայտնաբերվել
Ընդամենը	100.0	31.1	46.1	22.8
Ստեփանակերտ	100.0	34.2	43.4	22.4
Ասկերան	100.0	39.3	38.7	22.0
Հաղրուք	100.0	24.5	75.5	-
Մարտակերտ	100.0	26.0	35.1	38.9
Մարտունի	100.0	23.9	62.7	13.4
Շահումյան	100.0	21.4	78.6	-
Շուշի	100.0	28.0	49.6	22.4
Քաշաթաղ	100.0	12.7	40.0	47.3

Հետազոտությանը ընդգրկված գործող իրավաբանական անձանց բաշխումն ըստ գրանցման վայրի և գործունեության իրականացման վայրի տարբերությունների

Գրանցման վայրը	Ընդամենը	Գործունեության իրականացման վայրը								
		Ստեփանակերտ	Ասկերան	Հաղրուք	Մարտակերտ	Մարտունի	Շահումյան	Շուշի	Քաշաթաղ	ք.Երևան
Ընդամենը	221	80	21	7	17	47	-	26	7	16
Ստեփանակերտ	131	73	16	6	6	6	-	11	2	11
Ասկերան	11	1	5	-	-	-	-	-	1	4
Հաղրուք	1	-	-	1	-	-	-	-	-	-
Մարտակերտ	11	-	-	-	11	-	-	-	-	-
Մարտունի	42	1	-	-	-	41	-	-	-	-
Շահումյան	0	-	-	-	-	-	-	-	-	-
Շուշի	20	5	-	-	-	-	-	15	-	-
Քաշաթաղ	5	-	-	-	-	-	-	-	4	1

Հետազոտությանը ընդգրկված գործող իրավաբանական անձանց բաշխումն ըստ գրանցման վայրի և գործունեության իրականացման վայրի տարբերությունների (տոկոսով՝ շրջանի ընդամենի նկատմամբ)

Գրանցման վայրը	Ընդամենը	Գործունեության իրականացման վայրը								
		Ստեփանակերտ	Ասկերան	Հաղրուք	Մարտակերտ	Մարտունի	Շահումյան	Շուշի	Քաշաթաղ	ք.Երևան
Ընդամենը	100.0	36.2	9.5	3.2	7.7	21.3	-	11.7	3.2	7.2
Ստեփանակերտ	100.0	55.7	12.2	4.6	4.6	4.6	-	8.4	1.5	8.4
Ասկերան	100.0	9.1	45.4	-	-	-	-	-	9.1	36.4
Հաղրուք	100.0	-	-	100.0	-	-	-	-	-	-
Մարտակերտ	100.0	-	-	-	100.0	-	-	-	-	-
Մարտունի	100.0	2.4	-	-	-	97.6	-	-	-	-
Շահումյան	-	-	-	-	-	-	-	-	-	-
Շուշի	100.0	25.0	-	-	-	-	-	75.0	-	-
Քաշաթաղ	100.0	-	-	-	-	-	-	-	80.0	20.0

Հետազոտությանը ընդգրկված գործող իրավաբանական անձանց բաշխումն ըստ ՏԳՏԴ բաժինների և ըստ աշխատողների թվաքանակի չափորոշիչի

Տնտեսական գործունեության տեսակների դասակարգչի բաժնի անվանումը	Իրավաբանական անձանց քանակը	Տոկոսով՝ տվյալ գործունեության տեսակի ընդամենի նկատմամբ	Տոկոսով՝ ընդամենի նկատմամբ
Ընդամենը	932	x	100.0
այդ թվում՝			
գերփոքր	506	x	100.0
փոքր	303	x	100.0
միջին	54	x	100.0

Տնտեսական գործունեության տեսակների դասակարգչի բաժնի անվանումը	Իրավաբանական անձանց քանակը	Տոկոսով՝ տվյալ գործունեության տեսակի ընդամենի նկատմամբ	Տոկոսով՝ ընդամենի նկատմամբ
խոշոր	69	x	100.0
Գյուղատնտեսություն, որսորդություն և անտառային տնտեսություն (բաժին A)			
Ընդամենը	17	100.0	1.8
այդ թվում՝			
գերփոքր՝ մինչև 5 աշխատողներ	8	47.1	1.6
փոքր՝ 6-50 աշխատողներ	8	47.1	2.7
միջին՝ 51-100 աշխատողներ	1	5.8	1.9
Չկնրություն, ձկնաբուծություն (բաժին B)			
Ընդամենը	1	100.0	0.1
այդ թվում՝			
գերփոքր՝ մինչև 5 աշխատողներ	1	100.0	0.2
Հանրագործական արդյունաբերություն (բաժին C)			
Ընդամենը	5	100.0	0.5
այդ թվում՝			
գերփոքր՝ մինչև 5 աշխատողներ	3	60.0	0.6
փոքր՝ 6-50 աշխատողներ	1	20.0	0.3
խոշոր՝ 100-ից ավել աշխատողներ	1	20.0	1.5
Մշակող արդյունաբերություն (բաժին D)			
Ընդամենը	122	100.0	13.1
այդ թվում՝			
գերփոքր՝ մինչև 5 աշխատողներ	56	45.9	11.1
փոքր՝ 6-50 աշխատողներ	58	47.5	19.1
միջին՝ 51-100 աշխատողներ	3	2.5	5.5
խոշոր՝ 100-ից ավել աշխատողներ	5	4.1	7.2
Էլեկտրաէներգիայի, գազի, ջրի արտադրություն և բաշխում (բաժին E)			
Ընդամենը	11	100.0	1.2
այդ թվում՝			
գերփոքր՝ մինչև 5 աշխատողներ	1	9.1	0.2
փոքր՝ 6-50 աշխատողներ	4	36.4	1.3
միջին՝ 51-100 աշխատողներ	1	9.1	1.9
խոշոր՝ 100-ից ավել աշխատողներ	5	45.4	7.2
Շինարարություն (բաժին F)			
Ընդամենը	178	100.0	19.1
այդ թվում՝			
գերփոքր՝ մինչև 5 աշխատողներ	63	35.4	12.4
փոքր՝ 6-25 աշխատողներ	86	48.3	28.4
միջին՝ 26-50 աշխատողներ	15	8.4	27.8
խոշոր՝ 50-ից ավել աշխատողներ	14	7.9	20.3
Առևտուր, ավտոմեքենաների, կենցաղային արտադրատեսակների և անձնական օգտագործման իրերի նորոգում (բաժին G)			
Ընդամենը	370	100.0	39.7
այդ թվում՝			
գերփոքր՝ մինչև 5 աշխատողներ	256	69.2	50.6
փոքր՝ 6-15 աշխատողներ	86	23.2	28.4
միջին՝ 16-30 աշխատողներ	18	4.9	33.3
խոշոր՝ 30-ից ավել աշխատողներ	10	2.7	14.5
Ծառայություններ (բաժիններ H+I+J+K+L+M+N+O)			
Ընդամենը	228	100.0	24.5
այդ թվում՝			
գերփոքր՝ մինչև 5 աշխատողներ	118	51.8	23.3
փոքր՝ 6-15 աշխատողներ	60	26.3	19.8
միջին՝ 16-30 աշխատողներ	16	7.0	29.6
խոշոր՝ 30-ից ավել աշխատողներ	34	14.9	49.3
Հյուրանոցներ և ռեստորաններ (բաժին H)			
Ընդամենը	48	100.0	5.1

Տնտեսական գործունեության տեսակների դասակարգչի բաժնի անվանումը	Իրավաբանական անձանց քանակը	Տոկոսով՝ տվյալ գործունեության տեսակի ընդամենի նկատմամբ	Տոկոսով՝ ընդամենի նկատմամբ
այդ թվում՝			
գերփոքր՝ մինչև 5 աշխատողներ	36	75.0	7.1
փոքր՝ 6-15 աշխատողներ	8	16.7	2.6
միջին՝ 16-30 աշխատողներ	1	2.1	1.8
խոշոր՝ 30-ից ավել աշխատողներ	3	6.2	4.3
Տրանսպորտ և կապ (բաժին D)			
Ընդամենը	54	100.0	5.8
այդ թվում՝			
գերփոքր՝ մինչև 5 աշխատողներ	19	35.2	3.7
փոքր՝ 6-15 աշխատողներ	20	37.0	6.6
միջին՝ 16-30 աշխատողներ	5	9.3	9.2
խոշոր՝ 30-ից ավել աշխատողներ	10	18.5	14.5
Տրանսպորտ՝ 60+63 հատված			
Ընդամենը	39	100.0	4.2
այդ թվում՝			
գերփոքր՝ մինչև 5 աշխատողներ	10	25.6	1.9
փոքր՝ 6-15 աշխատողներ	18	46.2	5.9
միջին՝ 16-30 աշխատողներ	5	12.8	9.2
խոշոր՝ 30-ից ավել աշխատողներ	6	15.4	8.7
Կապ՝ 64 հատված			
Ընդամենը	15	100.0	1.6
այդ թվում՝			
գերփոքր՝ մինչև 5 աշխատողներ	9	60.0	1.8
փոքր՝ 6-15 աշխատողներ	2	13.3	0.7
խոշոր՝ 30-ից ավել աշխատողներ	4	26.7	5.8
Ֆինանսական գործունեություն (բաժին J)			
Ընդամենը	7	100.0	0.8
այդ թվում՝			
գերփոքր՝ մինչև 5 աշխատողներ	7	100.0	1.4
Անշարժ գույքի հետ կապված գործառնություններ, վարձակալություն և սպասողներին ծառայությունների մատուցում (բաժին K)			
Ընդամենը	42	100.0	4.5
այդ թվում՝			
գերփոքր՝ մինչև 5 աշխատողներ	35	83.3	6.9
փոքր՝ 6-15 աշխատողներ	4	9.5	1.3
միջին՝ 16-30 աշխատողներ	3	7.2	5.6
խոշոր՝ 30-ից ավել աշխատողներ			
Պետական կառավարում (բաժին L)			
Ընդամենը	1	100.0	0.1
այդ թվում՝			
խոշոր՝ 30-ից ավել աշխատողներ	1	100.0	1.5
Կրթություն (բաժին M)			
Ընդամենը	8	100.0	0.9
այդ թվում՝			
գերփոքր՝ մինչև 5 աշխատողներ	1	12.5	0.2
փոքր՝ 6-15 աշխատողներ	4	50.0	1.3
միջին՝ 16-30 աշխատողներ	1	12.5	1.9
խոշոր՝ 30-ից ավել աշխատողներ	2	25.0	2.9
Առողջապահություն և սոցիալական ծառայությունների մատուցում (բաժին N)			
Ընդամենը	22	100.0	2.4
այդ թվում՝			
գերփոքր՝ մինչև 5 աշխատողներ	2	9.1	0.4
փոքր՝ 6-15 աշխատողներ	5	22.7	1.7
միջին՝ 16-30 աշխատողներ	2	9.1	3.7
խոշոր՝ 30-ից ավել աշխատողներ	13	59.1	18.8

Տնտեսական գործունեության տեսակների դասակարգչի բաժնի անվանումը	Իրավաբանական անձանց քանակը	Տոկոսով՝ տվյալ գործունեության տեսակի ընդամենի նկատմամբ	Տոկոսով՝ ընդամենի նկատմամբ
Կոմունալ, անհատական և այլ ծառայությունների մատուցում (բաժին O)			
Ընդամենը	46	100.0	4.9
այդ թվում՝			
գերփոքր՝ մինչև 5 աշխատողներ	18	39.1	3.6
փոքր՝ 6-15 աշխատողներ	19	41.3	6.3
միջին՝ 16-30 աշխատողներ	4	8.7	7.4
խոշոր՝ 30-ից ավել աշխատողներ	5	10.9	7.3

Աղյուսակ 7

Հետազոտությամբ ընդգրկված գործող իրավաբանական անձանց բաշխումն ըստ ՏԳՏԴ բաժինների և ըստ աշխատողների թվաքանակի չափորոշիչի՝ շրջանային կարվածքով

Տնտեսական գործունեության տեսակների դասակարգչի բաժնի անվանումը	Ընդամենը	Ստեփանակերտ	Ասկերան	Հաղարթ	Մարտակերտ	Մարտունի	Շահումյան	Շուշի	Քաշաթաղ
ԸՆԴԱՄԵՆԸ	932	659	66	34	48	66	3	35	21
այդ թվում՝									
գերփոքր	506	348	31	20	31	42	-	22	12
փոքր	303	215	26	11	12	18	3	12	6
միջին	54	41	3	2	3	2	-	-	3
խոշոր	69	55	6	1	2	4	-	1	-
Գյուղատնտեսություն, որսորդություն և անտառային տնտեսություն (բաժին A)									
Ընդամենը	17	6	6		1			2	2
այդ թվում՝									
գերփոքր՝ մինչև 5 աշխատողներ	8	2	2	-	-	-	-	2	2
փոքր՝ 6-50 աշխատողներ	8	3	4	-	1	-	-	-	-
միջին՝ 51-100 աշխատողներ	1	1	-	-	-	-	-	-	-
Չկնորություն, ձկնաբուծություն (բաժին B)									
Ընդամենը	1	1	-	-	-	-	-	-	-
այդ թվում՝									
գերփոքր՝ մինչև 5 աշխատողներ	1	1	-	-	-	-	-	-	-
Հանրագործական արդյունաբերություն (բաժին C)									
Ընդամենը	5	3	1	-	-	-	-	-	1
այդ թվում՝									
գերփոքր՝ մինչև 5 աշխատողներ	3	1	1	-	-	-	-	-	1
փոքր՝ 6-50 աշխատողներ	1	1	-	-	-	-	-	-	-
խոշոր՝ 100-ից ավել աշխատողներ	1	1	-	-	-	-	-	-	-
Մշակող արդյունաբերություն (բաժին D)									
Ընդամենը	122	82	17	6	6	9	-	2	-
այդ թվում՝									
գերփոքր՝ մինչև 5 աշխատողներ	56	33	8	3	4	6	-	2	-
փոքր՝ 6-50 աշխատողներ	58	43	8	3	2	2	-	-	-
միջին՝ 51-100	3	3	-	-	-	-	-	-	-

Տնտեսական գործունեության տեսակների դասակարգչի բաժնի անվանումը	Ընդամենը	Ստեփանակերտ	Ասկերան	Հաղրութ	Մարտակերտ	Մարտունի	Շահումյան	Շուշի	Քաշաթաղ
աշխատողներ									
խոշոր՝ 100-ից ավել աշխատողներ	5	3	1	-	-	1	-	-	-
Էլեկտրաէներգիայի, գազի, ջրի արտադրություն և բաշխում(բաժին E)									
Ընդամենը	11	6				3		1	1
այդ թվում՝									
գերփոքր՝ մինչև 5 աշխատողներ	1	-	-	-	-	1	-	-	-
փոքր՝ 6-50 աշխատողներ	4	1	-	-	-	2	-	1	-
միջին՝ 51-100 աշխատողներ	1	-	-	-	-	-	-	-	1
խոշոր՝ 100-ից ավել աշխատողներ	5	5	-	-	-	-	-	-	-
Շինարարություն (բաժին F)									
Ընդամենը	178	121	17	6	8	10	2	6	8
այդ թվում՝									
գերփոքր՝ մինչև 5 աշխատողներ	63	43	8	2	2	4	-	2	2
փոքր՝ 6-25 աշխատողներ	86	53	6	4	5	6	2	4	6
միջին՝ 26-50 աշխատողներ	15	13	1	-	1	-	-	-	-
խոշոր՝ 50-ից ավել աշխատողներ	14	12	2	-	-	-	-	-	-
Առևտուր,ավտոմեքենաների,կենցաղային արտադրատեսակների և անձնական օգտագործման իրերի նորոգում (բաժին G)									
Ընդամենը	370	262	18	11	27	35	-	13	4
այդ թվում՝									
գերփոքր՝ մինչև 5 աշխատողներ	256	173	10	8	24	28	-	10	3
փոքր՝ 6-15 աշխատողներ	86	66	6	3	3	5	-	3	-
միջին՝ 16-30 աշխատողներ	18	15	1	-	-	1	-	-	1
խոշոր՝ 30-ից ավել աշխատողներ	10	8	1	-	-	1	-	-	-
Ծառայություններ (բաժիններ H+I+J+K+L+M+N+O)									
Ընդամենը	228	178	7	11	6	9	1	11	5
այդ թվում՝									
գերփոքր՝ մինչև 5 աշխատողներ	118	95	2	7	1	3	-	6	4
փոքր՝ 6-15 աշխատողներ	60	48	2	1	1	3	1	4	-
միջին՝ 16-30 աշխատողներ	16	9	1	2	2	1	-	-	1
խոշոր՝ 30-ից ավել աշխատողներ	34	26	2	1	2	2	-	1	-
Հյուրանոցներ և ռեստորաններ (բաժին H)									
Ընդամենը	48	36	-	5	1	2	-	3	1
այդ թվում՝									
գերփոքր՝ մինչև 5 աշխատողներ	36	25	-	5	1	2	-	2	1
փոքր՝ 6-15 աշխատողներ	8	7	-	-	-	-	-	1	-
միջին՝ 16-30 աշխատողներ	1	1	-	-	-	-	-	-	-

Տնտեսական գործունեության տեսակների դասակարգչի բաժնի անվանումը	Ընդամենը	Ստեփանակերտ	Ասկերան	Հաղրուօ	Մարտակերտ	Մարտունի	Շահումյան	Շուշի	Քաշաթաղ
խոշոր՝ 30-ից ավել աշխատողներ	3	3	-	-	-	-	-	-	-
Տրանսպորտ և կապ (բաժին I)									
Ընդամենը	54	41	3	1	1	2	-	5	1
այդ թվում՝									
գերփոքր՝ մինչև 5 աշխատողներ	19	14	1	-	-	-	-	3	1
փոքր՝ 6-15 աշխատողներ	20	15	1	-	-	2	-	2	-
միջին՝ 16-30 աշխատողներ	5	2	1	1	1	-	-	-	-
խոշոր՝ 30-ից ավել աշխատողներ	10	10	-	-	-	-	-	-	-
Տրանսպորտ՝ 60+63 հատված									
Ընդամենը	39	27	3	1	1	2	-	5	-
այդ թվում՝									
գերփոքր՝ մինչև 5 աշխատողներ	10	6	1	-	-	-	-	3	--
փոքր՝ 6-15 աշխատողներ	18	13	1	-	-	2	-	2	-
միջին՝ 16-30 աշխատողներ	5	2	1	1	1	-	-	-	-
խոշոր՝ 30-ից ավել աշխատողներ	6	6	-	-	-	-	--	-	-
Կապ՝ 64 հատված									
Ընդամենը	15	14	-	-	-	-	-	-	1
այդ թվում՝									
գերփոքր՝ մինչև 5 աշխատողներ	9	8	-	-	-	-	-	-	1
փոքր՝ 6-15 աշխատողներ	2	2	-	-	-	-	-	-	-
խոշոր՝ 30-ից ավել աշխատողներ	4	4	-	-	-	-	-	-	-
Ֆինանսական գործունեություն (բաժին J)									
Ընդամենը	7	6	--	-	-	-	-	1	-
այդ թվում՝									
գերփոքր՝ մինչև 5 աշխատողներ	7	6	-	-	-	-	-	1	-
Անշարժ գույքի հետ կապված գործառնություններ, վարձակալություն և սպառողներին ծառայությունների մատուցում (բաժին K)									
Ընդամենը	42	37	1	2	1	-	-	1	-
այդ թվում՝									
գերփոքր՝ մինչև 5 աշխատողներ	35	31	1	2	-	-	-	1	-
փոքր՝ 6-15 աշխատողներ	4	4	-	-	-	-	-	-	-
միջին՝ 16-30 աշխատողներ	3	2	-	-	1	-	-	-	-
Պետական կառավարում (բաժին L)									
Ընդամենը	1	1	-	-	-	-	-	-	-
այդ թվում՝									
խոշոր՝ 50-ից ավել աշխատողներ	1	1	-	-	-	-	-	-	-
Կրթություն (բաժին M)									
Ընդամենը	8	8	-	-	-	-	-	-	-
այդ թվում՝									
գերփոքր՝ մինչև 5	1	1	-	-	-	-	-	-	-

Տնտեսական գործունեության տեսակների դասակարգչի բաժնի անվանումը	Ընդամենը	Ստեփանավերտ	Ասկերան	Հաղրուք	Մարտակերտ	Մարտունի	Շահումյան	Շուշի	Քաշաթաղ
աշխատողներ									
փոքր՝ 6-15 աշխատողներ	4	4	-	-	-	-	-	-	-
միջին՝ 16-30 աշխատողներ	1	1	-	-	-	-	-	-	-
խոշոր՝ 30-ից ավել աշխատողներ	2	2	-	-	-	-	-	-	-
Առողջապահություն և սոցիալական ծառայությունների մատուցում (բաժին N)									
Ընդամենը	22	16	1	1	1	2	-	1	-
այդ թվում՝									
գերփոքր՝ մինչև 5 աշխատողներ	2	1	-	-	-	1	-	-	-
փոքր՝ 6-15 աշխատողներ	5	5	-	-	-	-	-	-	-
միջին՝ 16-30 աշխատողներ	2	2	-	-	-	-	-	-	-
խոշոր՝ 30-ից ավել աշխատողներ	13	8	1	1	1	1	-	1	-
Կոմունալ,անհատական և այլ ծառայությունների մատուցում (բաժին O)									
Ընդամենը	46	33	2	2	2	3	1	1	2
այդ թվում՝									
գերփոքր՝ մինչև 5 աշխատողներ	18	17	-	-	-	-	-	-	1
փոքր՝ 6-15 աշխատողներ	19	13	1	1	1	1	1	1	-
միջին՝ 16-30 աշխատողներ	4	1	-	1	-	1	-	-	1
խոշոր՝ 30-ից ավել աշխատողներ	5	2	1	-	1	1	-	-	-

Աղյուսակ 8

Հետազոտությանը ընդգրկված գործող իրավաբանական անձանց բաշխումն ըստ ՏԳՏԴ բաժինների և կազմակերպական-իրավական ձևերի

	Ընդամենը	Արտադրական կտրվածքային	Սահմանափակ պատահական տվյալով ընկերություն	Փակ բաժնետիրական ընկերություն	Բաց բաժնետիրական ընկերություն	Պետական ձեռնարկություն
Ընդամենը	932	71	668	187	4	2
Գյուղատնտեսություն, որսորդություն և անտառային տնտեսություն (բաժին A)	17	1	11	5	-	-
Չկնորություն, ձկնաբուծություն (բաժին B)	1	-	1	-	-	-
Հանքագործական արդյունաբերություն (բաժին C)	5	-	4	1	-	-
Մշակող արդյունաբերություն (բաժին D)	122	13	76	33	-	-
Էլեկտրաէներգիայի, գազի, ջրի արտադրություն և բաշխում (բաժին E)	11	1	2	7	1	-
Շինարարություն (բաժին F)	178	14	125	36	3	-
Առևտուր, ավտոմեքենաների, կենցաղային արտադրատեսակների և անձնական օգտագործման իրերի նորոգում (բաժին G)	370	32	305	33	-	-

	Ընդամենը	Արտադրական կտավերատիվ	Սահմանափակ պատահումների վերաբերյալ	Փակ բաժնետիրական ընկերություն	Բաց բաժնետիրական ընկերություն	Պետական ձեռնարկություն
Հյուրանոցներ և ռեստորաններ (բաժին H)	48	6	36	6	-	-
Տրանսպորտ և կապ (բաժին I)	54	1	43	10	-	-
Ֆինանսական գործունեություն (բաժին J)	7	-	3	4	-	-
Անշարժ գույքի հետ կապված գործառնություններ, վարձակալում և սպառողներին ծառայությունների մատուցում (բաժին K)	42	2	27	13	-	-
Պետական կառավարում (բաժին L)	1	-	-	-	-	1
Կրթություն (բաժին M)	8	-	6	2	-	-
Առողջապահություն և սոցիալական ծառայությունների մատուցում (բաժին N)	22	-	5	17	-	-
Կոմունալ, սոցիալական և անհատական ծառայությունների մատուցում (բաժին O)	46	1	24	20	-	1

Աղյուսակ 9

Հետազոտությամբ ընդգրկված գործող իրավաբանական անձանց բաշխումն ըստ ՏԳՏԴ բաժինների և կազմակերպական-իրավական ձևերի

	Ընդամենը	Արտադրական կտավերատիվ	Սահմանափակ պատահումների վերաբերյալ	Փակ բաժնետիրական ընկերություն	Բաց բաժնետիրական ընկերություն	Պետական ձեռնարկություն
Ընդամենը	100.0	100.0	100.0	100.0	100.0	100.0
Գյուղատնտեսություն, որսորդություն և անտառային տնտեսություն (բաժին A)	1.8	1.4	1.6	2.7		
Չկնորսություն, ձկնաբուծություն (բաժին B)	0.1		0.2			
Հանքագործական արդյունաբերություն (բաժին C)	0.5		0.6	0.5		
Մշակող արդյունաբերություն (բաժին D)	13.1	18.3	11.4	17.6		
Էլեկտրաէներգիայի, գազի, ջրի արտադրություն և բաշխում (բաժին E)	1.2	1.4	0.3	3.7	25.0	
Շինարարություն (բաժին F)	19.1	19.7	18.7	19.3	75.0	
Առևտուր, ավտոմեքենաների, կենցաղային արտադրատեսակների և անձնական օգտագործման իրերի նորոգում (բաժին G)	39.7	45.1	45.7	17.6		
Հյուրանոցներ և ռեստորաններ (բաժին H)	5.1	8.5	5.4	3.2		
Տրանսպորտ և կապ (բաժին I)	5.8	1.4	6.4	5.4		
Ֆինանսական գործունեություն (բաժին J)	0.8		0.4	2.1		
Անշարժ գույքի հետ կապված գործառնություններ, վարձակալում և սպառողներին ծառայությունների մատուցում (բաժին K)	4.5	2.8	4.0	7.0		
Պետական կառավարում (բաժին L)	0.1					50.0
Կրթություն (բաժին M)	0.9		0.9	1.1		
Առողջապահություն և սոցիալական ծառայությունների մատուցում (բաժին N)	2.4		0.7	9.1		

	Ընդամենը	Արտադրական կոտակերտով	Սահմանափակ պատասխանատվությամբ ընկերություն	Փակ բաժնետիրական ընկերություն	Բաց բաժնետիրական ընկերություն	Պետական ձեռնարկություն
N) Կոմունալ, սոցիալական և անհատական ծառայությունների մատուցում (բաժին O)	4.9	1.4	3.6	10.7		50.0

Աղյուսակ 10

Հետազոտությանը ընդգրկված գործող իրավաբանական անձանց բաշխումն ըստ ՏԳՏԴ բաժինների և կազմակերպական-իրավական ձևերի

	Ընդամենը	Արտադրական կոտակերտով	Սահմանափակ պատասխանատվությամբ ընկերություն	Փակ բաժնետիրական ընկերություն	Բաց բաժնետիրական ընկերություն	Պետական ձեռնարկություն
Ընդամենը	100.0	7.6	71.7	20.1	0.4	0.2
Գյուղատնտեսություն, որսորդություն և անտառային տնտեսություն(բաժին A)	100.0	5.9	64.7	29.4		
Չկնորսություն, ձկնաբուծություն (բաժին B)	100.0		100.0			
Հանքագործական արդյունաբերություն (բաժին C)	100.0		80.0	20.0		
Մշակող արդյունաբերություն (բաժին D)	100.0	10.7	62.3	27.0		
Էլեկտրաէներգիայի, գազի, ջրի արտադրություն և բաշխում (բաժին E)	100.0	9.1	18.2	63.6	9.1	
Շինարարություն (բաժին F)	100.0	7.9	70.2	20.2	1.7	
Առևտուր, ավտոմեքենաների, կենցաղային արտադրատեսակների և անձնական օգտագործման իրերի նորոգում (բաժին G)	100.0	8.7	82.4	8.9		
Հյուրանոցներ և ռեստորաններ (բաժին H)	100.0	12.5	75.0	12.5		
Տրանսպորտ և կապ (բաժին I)	100.0	1.9	79.6	18.5		
Ֆինանսական գործունեություն (բաժին J)	100.0		42.9	57.1		
Անշարժ գույքի հետ կապված գործառնություններ, վարձակալում և սպառողներին ծառայությունների մատուցում (բաժին K)	100.0	4.8	64.3	30.9		
Պետական կառավարում (բաժին L)	100.0					100.0
Կրթություն (բաժին M)			75.0	25.0		
Առողջապահություն և սոցիալական ծառայությունների մատուցում (բաժին N)	100.0		22.7	77.3		
Կոմունալ, սոցիալական և անհատական ծառայությունների մատուցում (բաժին O)	100.0	2.2	52.1	43.5		2.2

Աղյուսակ 11

Հետազոտությանը ընդգրկված գործող իրավաբանական անձանց բաշխումն ըստ հաշվետու տարում գործելու տևողության

Շրջանները	Ընդամենը գործող իրավաբանական անձինք	Գործելու տևողությունը			
		մինչև 3ամիս	3-6 ամիս	6-9 ամիս	9 ամսից ավելի
Ընդամենը	932	69	63	63	737
Ստեփանակերտ	659	47	45	53	514
Ասկերան	66	6	4	4	52

Շրջանները	Ընդամենը գործող իրավաբանական անձինք	Գործելու տևողությունը			
		մինչև 3ամիս	3-6 ամիս	6-9 ամիս	9 ամսից ավելի
Հաղրուք	34	2	1	2	29
Մարտակերտ	48	2	4	-	42
Մարտունի	66	8	2	1	55
Շահումյան	3	-	1		2
Շուշի	35	3	5	1	26
Քաշաթաղ	21	1	1	2	17

Աղյուսակ 12

Հետազոտությանը ընդգրկված գործող իրավաբանական անձանց բաշխումն ըստ հաշվետու տարում գործելու տևողության (տոկոսով՝ ընդամենի նկատմամբ)

Շրջանները	Ընդամենը գործող իրավաբանական անձինք	Գործելու տևողությունը			
		մինչև 3ամիս	3-6 ամիս	6-9 ամիս	9 ամսից ավելի
Ընդամենը	100.0	100.0	100.0	100.0	100.0
Ստեփանակերտ	70.7	68.1	71.4	84.1	69.7
Ասկերան	7.1	8.7	6.3	6.3	7.1
Հաղրուք	3.6	2.9	1.6	3.2	3.9
Մարտակերտ	5.1	2.9	6.3	-	5.7
Մարտունի	7.1	11.6	3.2	1.6	7.5
Շահումյան	0.3	-	1.6	-	0.3
Շուշի	3.8	4.3	8.0	1.6	3.5
Քաշաթաղ	2.3	1.5	1.6	3.2	2.3

Աղյուսակ 13

Հետազոտությանը ընդգրկված գործող իրավաբանական անձանց բաշխումն ըստ հաշվետու տարում գործելու տևողության (տոկոսով՝ շրջանի ընդամենի նկատմամբ)

Շրջանները	Ընդամենը գործող իրավաբանական անձինք	Գործելու տևողությունը			
		մինչև 3ամիս	3-6 ամիս	6-9 ամիս	9 ամսից ավելի
Ընդամենը	100.0	7.4	6.8	6.8	79.0
Ստեփանակերտ	100.0	7.1	6.8	8.1	78.0
Ասկերան	100.0	9.1	6.0	6.1	78.8
Հաղրուք	100.0	5.9	2.9	5.9	85.3
Մարտակերտ	100.0	4.2	8.3	-	87.5
Մարտունի	100.0	12.1	3.0	1.5	83.4
Շահումյան	100.0	-	33.3	-	66.7
Շուշի	100.0	8.5	14.3	2.9	74.3
Քաշաթաղ	100.0	4.8	4.8	9.5	80.9

**Հետազոտությանը ընդգրկված գործող իրավաբանական անձանց բաշխումն
կազմակերպական-իրավական ձևերով ըստ հաշվետու տարում գործելու տևողության**

	Ընդամենը գործող իրավաբանական անձինք	Գործելու տևողությունը			
		մինչև 3ամիս	3-6 ամիս	6-9 ամիս	9 ամսից ավելի
Ընդամենը	932	69	63	63	737
Արտադրական կոդաբերատիվ	71	3	1	2	65
Սահմանափակ պատասխանատվությամբ ընկերություն	668	59	50	51	508
Փակ բաժնետիրական ընկերություն	187	7	12	10	158
Բաց բաժնետիրական ընկերություն	4	-	-	-	4
Պետական ձեռնարկություն	2	-	-	-	2

**Հետազոտությանը ընդգրկված գործող իրավաբանական անձանց բաշխումը կազմակերպական-
իրավական ձևերով ըստ հաշվետու տարում գործելու տևողության**

	Ընդամենը գործող իրավաբանական անձինք	Գործելու տևողությունը			
		մինչև 3ամիս	3-6 ամիս	6-9 ամիս	9 ամսից ավելի
Ընդամենը	100.0	7.4	6.8	6.8	79.0
Արտադրական կոդաբերատիվ	100.0	4.2	1.4	2.8	91.6
Սահմանափակ պատասխանատվությամբ ընկերություն	100.0	8.8	7.5	7.6	76.1
Փակ բաժնետիրական ընկերություն	100.0	3.7	6.4	5.4	84.5
Բաց բաժնետիրական ընկերություն	100.0	-	-	--	100.0
Պետական ձեռնարկություն	100.0	-	-	-	100.0

**Հետազոտությանը ընդգրկված գործող իրավաբանական անձանց բաշխումն
ըստ ՏԳՏԴ բաժինների ու հատվածների և գործելու տևողության**

Հատված (ըստ ՏԳՏԴ-ի)	Տնտեսական գործունեության տեսակների դասակարգչի բաժինների և հատվածների անվանումը	Ընդամենը	Գործելու տևողությունը			
			մինչև 3 ամիս	3-6 ամիս	6-9 ամիս	9 ամսից ավելի
	ԸՆԴԱՄԵՆԸ	932	69	63	63	737
Գյուղատնտեսություն, որսորդություն և անտառային տնտեսություն (բաժին A)						
	Ընդամենը՝ որից	17	3	-	1	13
01	Գյուղատնտեսություն, որսորդու թյուն և ծառայությունների մա- տուցում այդ բնագավառներում	16	3	-	1	12
02	Անտառային տնտեսություն և ծառայությունների մատուցում այդ բնագավառներում	1	-	-	-	1
Ձկնորսություն, ձկնաբուծություն (բաժին B)						
	Ընդամենը՝ որից	1	-	-	1	-

Հատված (ըստ ՏԳՏԳ-ի)	Տնտեսական գործունեության տեսակների դասակարգչի բաժինների և հատվածների անվանումը	Ընդամենը	Գործելու տևողությունը			
			մինչև 3 ամիս	3-6 ամիս	6-9 ամիս	9 ամսից ավելի
05	Չկնորսություն, ձկնաբուծու- թյուն և ծառայությունների մա- տուցում այդ բնագավառներում	1	-	-	1	-
Հանքագործական արդյունաբերություն(բաժին C)						
	Ընդամենը՝ որից	5	1	1		3
13	Օգտակար հանածոների արդյունահանում, բացի վառելիքաէներգետիկից	1	-	-	-	1
14	Հանքագործական արդյունաբերության այլ ճյուղեր	4	1	1	-	2
Մշակող արդյունաբերություն (բաժին D)						
	Ընդամենը՝ որից	122	13	8	8	93
15	Սննդամթերքի, ներառյալ խմիչքները, արտադրություն	48	7	2	2	37
17	Մանածագործական արտա- դրություն	2	-	-	1	1
18	Հագուստի արտադրություն, մորթու մշակում և ներկում	1	-	-	-	1
20	Բնագիտության մշակում, փայտից և խցանակեղևից արտադրա- տեսակների արտադրություն, բացի կահույքից	12	-	2	-	10
21	Թղթագանգվածի, թղթի և ստվարաթղթի և դրանց արտադրատեսակների արտադրություն	1	-	1	-	-
22	Հրատարակչական գործ, տպագրական գործ, տեղեկա- տվական նյութերի վերարտա- դրում	3	-	-	-	3
24	Քիմիական արդյունաբերու- թյուն	1	-	-	-	1
25	Ռետինե և պլաստմասայե ար- տադրատեսակների արտադրու- թյուն	1	-	-	-	1
26	Այլ ոչ մետաղական հանքային արտադրատեսակների արտա- դրություն	22	2	2	2	16
28	Պատրաստի մետաղե արտա- դրատեսակների արտադրու- թյուն	13	1	1	2	9
29	Մեքենաների և սարքավորումների արտադրություն	1	1	-	-	-
31	Էլեկտրական մեքենաների և էլեկտրասարքավորանքի արտադրություն	1	-	-	-	1
36	Կահույքի և ուրիշ խմբավորում ներում չներառված այլ արտա- դրատեսակների արտադրու- թյուն	16	2	-	1	13
Էլեկտրաէներգիայի , գազի, ջրի արտադրություն և բաշխում(բաժին E)						
	Ընդամենը՝ որից	11	1	1	-	9
40	Էլեկտրաէներգիայի , գազի, տաք ջրի և գոլորշու արտադրություն և բաշխում	6	-	1	-	5
41	Ջրի հավաքում, մաքրում և բաշխում	5	1	-	-	4
Շինարարություն (բաժին F)						

Հատված (ըստ ՏԳՏԳ-ի)	Տնտեսական գործունեության տեսակների դասակարգչի բաժինների և հատվածների անվանումը	Ընդամենը	Գործելու տևողությունը			
			մինչև 3 ամիս	3-6 ամիս	6-9 ամիս	9 ամսից ավելի
	Ընդամենը՝ որից	178	15	23	24	116
45	Շինարարություն	178	15	23	24	116
Առևտուր, ավտոմեքենաների, կենցաղային արտադրատեսակների և անձնական օգտագործման իրերի նորոգում (բաժին G)						
	Ընդամենը՝ որից	370	20	15	8	327
50	Ավտոմեքենաների, մոտոցիկլ- ների առևտուր, տեխնիկական սպասարկում և նորոգում	38	1	4	2	31
51	Մեծածախ առևտուր և առևտուր գործակալների միջոցով, բացի ավտոմեքենաների և մոտոցիկլ- ների առևտրից	17	-	-	-	17
52	Մանրածախ առևտուր, բացի ավտոմեքենաների և մոտոցի- կլների առևտրից, կենցաղա- յին արտադրատեսակների և անձնական օգտագործման իրերի նորոգում	315	19	11	6	279
Հյուրանոցներ և ռեստորաններ (բաժին H)						
	Ընդամենը՝ որից	48	4	4	9	31
55	Հյուրանոցների և ռեստորան- ների կողմից մատուցվող ծառայություններ	48	4	4	9	31
Տրանսպորտ և կապ (բաժին I)						
	Ընդամենը՝ որից	54	3	3	3	45
60	Ցամաքային տրանսպորտի գործունեություն	39	3	1	2	33
64	Կապ	15	-	2	1	12
Ֆինանսական գործունեություն (բաժին J)						
	Ընդամենը՝ որից	7	1	-	-	6
66	Ապահովագրություն	1	1	-	-	-
67	Ֆինանսական միջնորդության և ապահովագրության բնագա- վառում օժանդակ գործունեու- թյուն	6	-	-	-	6
Անշարժ գույքի հետ կապված գործառնություններ, վարձակալություն և սպառողներին ծառայությունների մատուցում (բաժին K)						
	Ընդամենը՝ որից	42	1	3	5	33
70	Անշարժ գույքի հետ կապված գործառնություններ	14	-	-	1	13
71	Մեքենաների և սարքավորան- քի վարձակալում առանց սպա սարկող անձնակազմի, կեն- ցաղային արտադրատեսակ- ների և անձնական օգտագործ ման իրերի վարձույթ	8	1	1	2	4
72	Հաշվողական տեխնիկայի հետ կապված գործունեություն	1	-	-	-	1
73	Հաշվողական տեղնիկայի հետ կապված գործունեություն	1	-	-	-	1
74	Այլ տեսակի ծառայությունների մատուցում սպառողներին	18	-	2	2	14
Պետական կառավարում (բաժին L)						
	Ընդամենը՝ որից	1	-	-	-	1
75	Պետական կառավարում	1	-	-	-	1
Կրթություն (բաժին M)						
	Ընդամենը՝ որից	8	1	-	1	6
80	Կրթություն	8	1	-	1	6
Առողջապահություն և սոցիալական ծառայությունների մատուցում (բաժին N)						
	Ընդամենը՝ որից	22	-	-	-	22
85	Առողջապահություն և սոցիալա-	22	-	-	-	22

Հատված (ըստ ՏԳՏԳ-ի)	Տնտեսական գործունեության տեսակների դասակարգչի բաժինների և հատվածների անվանումը	Ընդամենը	Գործելու տևողությունը			
			մինչև 3 ամիս	3-6 ամիս	6-9 ամիս	9 ամսից ավելի
	կան ծառայությունների մատուցում					
Կոմունալ,անհատական և այլ ծառայությունների մատուցում (բաժին Օ)						
	Ընդամենը՝ որից	46	6	5	3	32
90	Կեղտաջրերի, քափոնների հեռացում և համանման գործունեություն	6	-	-	-	6
92	Հանգստի և զվարճությունների կազմակերպման, մշակույթի և սպորտի բնագավառների գոր- ծունեություն	27	3	4	3	17
93	Անհատական ծառայություն- ների մատուցում	13	3	1	-	9

Աղյուսակ 17

**Հետազոտությամբ ընդգրկված գործող իրավաբանական անձանց բաշխումն
ըստ կազմակերպական-իրավական ձևերի՝ շրջանային կտրվածքով**

Կազմակերպական-իրավական ձևերը	Ընդա- մենը	Ստե- փանա- կերտ	Ասկե- րան	Հաղ- րուք	Մարտա- կերտ	Մար- տունի	Շա- հում- յան	Շուշի	Քա- շա- քաղ
Ընդամենը	932	659	66	34	48	66	3	35	21
Արտադրական կոոպերատիվ	71	35	9	2	5	19	-	1	-
Սահմանափակ պատասխանա- տվությամբ ընկերություն	668	482	40	25	37	37	2	26	19
Փակ բաժնետիրական ընկերություն	187	139	16	7	6	9	1	7	2
Բաց բաժնետիրական ընկերություն	4	2	1	-	-	1	-	-	-
Պետական ձեռնարկություն	2	1	-	-	-	-	-	1	-

Աղյուսակ 18

**Հետազոտությամբ ընդգրկված գործող իրավաբանական անձանց բաշխումն ըստ
կազմակերպական-իրավական ձևերի՝ շրջանային կտրվածքով (տոկոսով՝ ընդամենի նկատմամբ)**

Կազմակերպական-իրավական ձևերը	Ընդա- մենը	Ստե- փանա- կերտ	Ասկե- րան	Հաղ- րուք	Մարտա- կերտ	Մար- տունի	Շա- հում- յան	Շուշի	Քա- շա- քաղ
Ընդամենը	100.0	70.7	7.1	3.6	5.1	7.1	0.3	3.8	2.3
Արտադրական կոոպերատիվ	100.0	49.3	12.7	2.8	7.0	26.8	-	1.4	-
Սահմանափակ պատասխանա- տվությամբ ընկերություն	100.0	72.2	6.0	3.7	5.5	5.5	0.3	3.9	2.9
Փակ բաժնետիրական ընկերություն	100.0	74.3	8.6	3.7	3.2	4.8	0.6	3.7	1.1
Բաց բաժնետիրական ընկերություն	100.0	50.0	25.0	-	-	25.0	-	-	-
Պետական ձեռնարկություն	100.0	50.0	-	-	-	-	-	50.0	-

Աղյուսակ 19

**Հետազոտությամբ ընդգրկված գործող իրավաբանական անձանց բաշխումն ըստ
կազմակերպական-իրավական ձևերի՝ շրջանային կտրվածքով (տոկոսով՝ շրջանի ընդամենի
նկատմամբ)**

Կազմակերպական-իրավական ձևերը	Ընդա- մենը	Ստե- փանա- կերտ	Ասկե- րան	Հաղ- րուք	Մարտա- կերտ	Մար- տունի	Շա- հում- յան	Շուշի	Քա- շա- քաղ
Ընդամենը	100.0	100.0	100.0	100.0	100.0	100.0	100.0	100.0	100.0

Կազմակերպական-իրավական ձևերը	Ընդամենը	Ստեփանակերտ	Ասկերան	Հաղրուք	Մարտակերտ	Մարտունի	Շահումյան	Շուշի	Քաշաթաղ
Արտադրական կոտլերատիվ	7.6	5.3	13.6	5.9	10.4	28.8	-	2.9	-
Սահմանափակ պատասխանատվությամբ ընկերություն	71.7	73.1	60.6	73.5	77.1	56.1	66.7	74.2	90.5
Փակ բաժնետիրական ընկերություն	20.1	21.1	24.3	20.6	12.5	13.6	33.3	20.0	9.5
Բաց բաժնետիրական ընկերություն	0.4	0.3	1.5	-	-	1.5	-	-	-
Պետական ձեռնարկություն	0.2	0.2	-	-	-	-	-	2.9	-

Աղյուսակ 20

Հետազոտությամբ ընդգրկված գործող իրավաբանական անձանց բաշխումն ըստ կազմակերպության հիմնադիր (մասնակից) հանդիսացողների սեփականության սուբյեկտների (կրողների)՝ շրջանային կտրվածքով

Կազմակերպական-իրավական ձևերը	Ընդամենը	Ստեփանակերտ	Ասկերան	Հաղրուք	Մարտակերտ	Մարտունի	Շահումյան	Շուշի	Քաշաթաղ
ԸՆԴՊԱՄԵՆՆՆԸ	932	659	66	34	48	66	3	35	21
Պետություն	55	40	3	3	1	5	-	3	-
Համայնք	11	6	-	1	-	3	-	1	-
Քաղաքացի	659	463	45	27	22	54	3	26	19
Իրավաբանական անձ որից՝	207	150	18	3	25	4	-	5	2
հիմնադիրների (մասնակիցների) կազմում առկա են նաև օտարերկրյա իրավաբանական անձինք և (կամ) քաղաքացիներ	30	23	2	1	-	-	-	3	1

Աղյուսակ 21

Հետազոտությամբ ընդգրկված գործող իրավաբանական անձանց բաշխումն ըստ կազմակերպության հիմնադիր (մասնակից) հանդիսացողների սեփականության սուբյեկտների (կրողների)՝ շրջանային կտրվածքով (տոկոսով՝ ընդամենի նկատմամբ)

Կազմակերպական-իրավական ձևերը	Ընդամենը	Ստեփանակերտ	Ասկերան	Հաղրուք	Մարտակերտ	Մարտունի	Շահումյան	Շուշի	Քաշաթաղ
ԸՆԴՊԱՄԵՆՆՆԸ	100.0	70.7	7.1	3.6	5.1	7.1	0.3	3.8	2.3
Պետություն	100.0	72.7	5.5	5.5	1.8	9.0		5.5	
Համայնք	100.0	54.5		9.1		27.3		9.1	
Քաղաքացի	100.0	70.3	6.8	4.1	3.3	8.2	0.5	3.9	2.9
Իրավաբանական անձ որից՝	100.0	72.5	8.7	1.4	12.1	1.9		2.4	1.0
հիմնադիրների (մասնակիցների) կազմում առկա են նաև օտարերկրյա իրավաբանական անձինք և (կամ) քաղաքացիներ	100.0	76.7	6.7	3.3	-	-	-	10.0	3.3

Հետազոտությանը ընդգրկված գործող իրավաբանական անձանց բաշխումն ըստ կազմակերպության հիմնադիր (մասնակից) հանդիսացողների սեփականության սուբյեկտների (կրողների)՝ շրջանային կտրվածքով (տոկոսով՝ շրջանի ընդամենի նկատմամբ)

Կազմակերպական-իրավական ձևերը	Ընդամենը	Ստեփանակերտ	Ասկերան	Հաղրոթ	Մարտակերտ	Մարտունի	Շահումյան	Շուշի	Քաշաթաղ
Ընդամենը	100.0	100.0	100.0	100.0	100.0	100.0	100.0	100.0	100.0
Պետություն	5.9	6.1	4.5	8.8	2.1	7.6		8.6	
Համայնք	1.2	0.9		3.0		4.5		2.8	
Քաղաքացի	70.7	70.2	68.2	79.4	45.8	81.8	100.0	74.3	90.5
Իրավաբանական անձ	22.2	22.8	27.3	8.8	52.1	6.1		14.3	9.5
<i>որից՝</i>									
<i>հիմնադիրների (մասնակիցների) կազմում առկա են նաև օտարերկրյա իրավաբանական անձինք և (կամ) քաղաքացիներ</i>	3.2	3.5	3.0	2.9	-	-	-	8.6	4.8

Հետազոտությանը ընդգրկված գործունեության միայն մեկ տեսակ ունեցող գործող իրավաբանական անձանց բաշխումն ըստ ՏԳՏԴ-ի բաժինների և հատվածների

Հատված (ըստ ՏԳՏԴ-ի)	Տնտեսական գործունեության տեսակների դասակարգչի բաժինների և հատվածների անվանումը	Իրավաբանական անձանց քանակը	Տոկոսով՝ տվյալ գործունեության տեսակի ընդամենի նկատմամբ	Տոկոսով՝ ընդամենի նկատմամբ
	ԸՆԴԱՄԵՆԸ	740	x	100.0
Գյուղատնտեսություն, որսորդություն և անտառային տնտեսություն (բաժին A)				
	Ընդամենը՝ որից	16	100.0	2.2
01	Գյուղատնտեսություն, որսորդություն և ծառայությունների մատուցում այդ բնագավառներում	15	93.8	2.0
02	Անտառային տնտեսություն և ծառայությունների մատուցում այդ բնագավառներում	1	6.2	0.2
Չկնորսություն, ձկնաբուծություն (բաժին B)				
	Ընդամենը՝ որից	1	100.0	0.2
05	Չկնորսություն, ձկնաբուծություն և ծառայությունների մատուցում այդ բնագավառներում	1	100.0	0.2
Հանքագործական արդյունաբերություն(բաժին C)				
	Ընդամենը՝ որից	5	100.0	0.7
13	Օգտակար հանածոների արդյունահանում, բացի վառելիքաէներգետիկից	1	20.0	0.2
14	Հանքագործական արդյունաբերության այլ ճյուղեր	4	80.0	0.5
Մշակող արդյունաբերություն (բաժին D)				
	Ընդամենը՝ որից	84	100.0	11.4
15	Սննդամթերքի, ներառյալ խմիչքների, արտադրություն	30	35.7	4.1
17	Մանածագործական արտադրություն	2	2.4	0.3
20	Բնափայտի մշակում, փայտից և խցանակեղևից արտադրատեսակների արտադրություն, բացի կահույքից	11	13.1	1.5
22	Հրատարակչական գործ,	1	1.2	0.1

Հատված (ըստ ՏԳՏԳ-ի)	Տնտեսական գործունեության տեսակների դասակարգչի բաժինների և հատվածների անվանումը	Իրավաբանական անձանց քանակը	Տոկոսով՝ տվյալ գործունեության տեսակի ընդամենի նկատմամբ	Տոկոսով՝ ընդամենի նկատմամբ
	տպագրական գործ, տեղեկա- տվական նյութերի վերարտա- դրում			
24	Քիմիական արդյունաբերու- թյուն	1	1.2	0.1
26	Այլ ոչ մետաղական հանքային արտադրատեսակների արտա- դրություն	17	20.2	2.3
28	Պատրաստի մետաղե արտա- դրատեսակների արտադրու- թյուն	9	10.7	1.2
29	Մեքենաների և սարքավորումների արտադրություն	1	1.2	0.1
31	Էլեկտրական մեքենաների և էլեկտրասարքավորանքի արտադրություն	1	1.2	0.2
36	Կահույքի և ուրիշ խմբավորում ներում չներառված այլ արտա- դրատեսակների արտադրու- թյուն	11	13.1	1.5
Էլեկտրատնտեսության, գազի, ջրի արտադրություն և բաշխում(բաժին E)				
	Ընդամենը՝ որից	6	100.0	0.8
40	Էլեկտրատնտեսության, գազի, տաք ջրի և գոլորշու արտադրություն և բաշխում	3	50.0	0.4
41	Ջրի հավաքում, մաքրում և բաշխում	3	50.0	0.4
Շինարարություն (բաժին F)				
	Ընդամենը՝ որից	145	100.0	19.6
45	Շինարարություն	145	100.0	19.6
Առևտուր,ավտոմեքենաների,կենցաղային արտադրատեսակների և անձնական օգտագործման իրերի նորոգում (բաժին G)				
	Ընդամենը՝ որից	283	100.0	38.2
50	Ավտոմեքենաների, մոտոցիկլ- ների առևտուր, տեխնիկական սպասարկում և նորոգում	26	9.2	3.5
51	Մեծածախ առևտուր և առևտուր գործակալների միջոցով, բացի ավտոմեքենաների և մոտոցիկլ- ների առևտրից	12	4.2	1.6
52	Մանրածախ առևտուր, բացի ավտոմեքենաների և մոտոցի- կլների առևտրից, կենցաղա- յին արտադրատեսակների և անձնական օգտագործման իրերի նորոգում	245	86.6	33.1
Հյուրանոցներ և ռեստորաններ (բաժին H)				
	Ընդամենը՝ որից	41	100.0	5.5
55	Հյուրանոցների և ռեստորան- ների կողմից մատուցվող ծառայություններ	41	100.0	5.5
Տրանսպորտ և կապ (բաժին I)				
	Ընդամենը՝ որից	44	100.0	5.9
60	Ցամաքային տրանսպորտի գործունեություն	33	75.0	4.4
64	Կապ	11	25.0	1.5
Ֆինանսական գործունեություն (բաժին J)				
	Ընդամենը՝ որից	7	100.0	0.9
66	Ապահովագրություն	1	14.3	0.1

Հատված (ըստ ՏԳՏԳ-ի)	Տնտեսական գործունեության տեսակների դասակարգչի բաժինների և հատվածների անվանումը	Իրավաբանական անձանց քանակը	Տոկոսով՝ տվյալ գործունեության տեսակի ընդամենի նկատմամբ	Տոկոսով՝ ընդամենի նկատմամբ
67	Ֆինանսական միջնորդության և ապահովագրության բնագա- վառում օժանդակ գործունեու- թյուն	6	85.7	0.8
Անշարժ գույքի հետ կապված գործառնություններ, վարձակալություն և սպառողներին ծառայությունների մատուցում (բաժին K)				
	Ընդամենը՝ որից	38	100.0	5.1
70	Անշարժ գույքի հետ կապված գործառնություններ	13	34.3	1.7
71	Մեքենաների և սարքավորան- քի վարձակալում առանց սպա սարկող անձնակազմի, կեն- ցաղային արտադրատեսակ- ների և անձնական օգտագործ ման իրերի վարձույթ	7	18.4	0.9
72	Հաշվողական տեխնիկայի հետ կապված գործունեություն	1	2.6	0.2
73	Հաշվողական տեխնիկայի հետ կապված գործունեություն	1	2.6	0.2
74	Այլ տեսակի ծառայությունների մատուցում սպառողներին	16	42.1	2.1
Պետական կառավարում (բաժին L)				
	Ընդամենը՝ որից	1	100.0	0.2
75	Պետական կառավարում	1	100.0	0.2
Կրթություն(բաժին M)				
	Ընդամենը՝ որից	7	100.0	0.9
80	Կրթություն	7	100.0	0.9
Առողջապահություն և սոցիալական ծառայությունների մատուցում (բաժին N)				
	Ընդամենը՝ որից	22	100.0	3.0
85	Առողջապահություն և սոցիալա- կան ծառայությունների մատուցում	22	100.0	3.0
Կոմունալ,անհատական և այլ ծառայությունների մատուցում (բաժին O)				
	Ընդամենը՝ որից	40	100.0	5.4
90	Կեղտաջրերի, թափոնների հեռացում և համանման գործունեություն	3	7.5	0.4
92	Հանգստի և զվարճությունների կազմակերպման, մշակույթի և սպորտի բնագավառների գոր- ծունեություն	26	65.0	3.5
93	Անհատական ծառայություն- ների մատուցում	11	27.5	1.5

Աղյուսակ 24

**Հետազոտությանը ընդգրկված գործող իրավաբանական անձանց հասույթի բաշխումն
ըստ ՏԳՏԳ-ի բաժինների և ըստ աշխատողների թվաքանակի չափորոշիչի**

Տնտեսական գործունեության տեսակների դասակարգչի բաժնի անվանումը	Հասույթը (հազար դրամ)	Տոկոսով՝ տվյալ գործունեության տեսակի ընդամենի նկատմամբ	Տոկոսով՝ ընդամենի նկատմամբ
Ընդամենը	124357473.1	x	100.0
այդ թվում՝			
գերփոքր	16473189.9	x	100.0
փոքր	30606270.6	x	100.0
միջին	10391042.3	x	100.0
խոշոր	66886970.3	x	100.0
Գյուղատնտեսություն, որսորդություն և անտառային տնտեսություն (բաժին A)			

Տնտեսական գործունեության տեսակների դասակարգչի բաժնի անվանումը	Հասույթը (հազար դրամ)	Տոկոսով՝ տվյալ գործունեության տեսակի ընդամենի նկատմամբ	Տոկոսով՝ ընդամենի նկատմամբ
Ընդամենը	546954.7	100.0	0.4
այդ թվում՝			
գերփոքր՝ մինչև 5 աշխատողներ	16763.0	3.1	0.1
փոքր՝ 6-50 աշխատողներ	485094.3	88.7	1.6
միջին՝ 51-100 աշխատողներ	45097.4	8.2	0.4
Հանքագործական արդյունաբերություն (բաժին C)			
Ընդամենը	13530435.9	100.0	10.9
այդ թվում՝			
գերփոքր՝ մինչև 5 աշխատողներ	46356.9	0.3	0.3
փոքր՝ 6-50 աշխատողներ	100833.0	0.8	0.3
խոշոր՝ 100-ից ավել աշխատողներ	13383246.0	98.9	20.0
Մշակող արդյունաբերություն (բաժին D)			
Ընդամենը	9627345.7	100.0	7.7
այդ թվում՝			
գերփոքր՝ մինչև 5 աշխատողներ	726332.0	7.6	4.4
փոքր՝ 6-50 աշխատողներ	4614989.3	47.9	15.1
միջին՝ 51-100 աշխատողներ	396906.7	4.1	3.8
խոշոր՝ 100-ից ավել աշխատողներ	3889117.7	40.4	5.8
Էլեկտրաէներգիայի, գազի, ջրի արտադրություն և բաշխում (բաժին E)			
Ընդամենը	9161548.7	100.0	7.4
այդ թվում՝			
գերփոքր՝ մինչև 5 աշխատողներ	4631.4	0.1	0.0
փոքր՝ 6-50 աշխատողներ	184794.0	2.0	0.6
միջին՝ 51-100 աշխատողներ	49491.0	0.5	0.5
խոշոր՝ 100-ից ավել աշխատողներ	8922632.3	97.4	13.3
Շինարարություն (բաժին F)			
Ընդամենը	34642086.3	100.0	27.9
այդ թվում՝			
գերփոքր՝ մինչև 5 աշխատողներ	980926.2	2.8	6.0
փոքր՝ 6-25 աշխատողներ	8880953.0	25.6	29.0
միջին՝ 26-50 աշխատողներ	5084583.0	14.7	48.9
խոշոր՝ 50-ից ավել աշխատողներ	19695624.1	56.9	29.5
Առևտուր, ավտոմեքենաների, կենցաղային արտադրատեսակների և անձնական օգտագործման իրերի նորոգում (բաժին G)			
Ընդամենը	41839913.6	100.0	33.6
այդ թվում՝			
գերփոքր՝ մինչև 5 աշխատողներ	12357247.9	29.5	75.0
փոքր՝ 6-15 աշխատողներ	14875339.8	35.6	48.6
միջին՝ 16-30 աշխատողներ	4354419.1	10.4	41.9
խոշոր՝ 30-ից ավել աշխատողներ	10252906.8	24.5	15.3
Ծառայություններ (բաժիններ H+I+J+K+L+M+N+O)			
Ընդամենը	15009188.2	100.0	12.1
այդ թվում՝			
գերփոքր՝ մինչև 5 աշխատողներ	2340932.5	15.6	14.2
փոքր՝ 6-15 աշխատողներ	1464267.2	9.7	4.8
միջին՝ 16-30 աշխատողներ	460545.1	3.1	4.5
խոշոր՝ 30-ից ավել աշխատողներ	10743443.4	71.6	16.1
Հյուրանոցներ և ռեստորաններ (բաժին H)			
Ընդամենը	1079657.6	100.0	0.9
այդ թվում՝			
գերփոքր՝ մինչև 5 աշխատողներ	137845.4	12.8	0.8
փոքր՝ 6-15 աշխատողներ	140339.9	13.0	0.5
միջին՝ 16-30 աշխատողներ	34829.3	3.2	0.3
խոշոր՝ 30-ից ավել աշխատողներ	766643.0	71.0	1.2
Տրանսպորտ և կապ (բաժին I)			
Ընդամենը	7687565.2	100.0	6.2

Տնտեսական գործունեության տեսակների դասակարգչի բաժնի անվանումը	Հասույթը (հազար դրամ)	Տոկոսով՝ տվյալ գործունեության տեսակի ընդամենի նկատմամբ	Տոկոսով՝ ընդամենի նկատմամբ
այդ թվում՝			
գերփոքր՝ մինչև 5 աշխատողներ	159808.4	2.1	1.0
փոքր՝ 6-15 աշխատողներ	385371.6	5.0	1.3
միջին՝ 16-30 աշխատողներ	172645.1	2.2	1.7
խոշոր՝ 30-ից ավել աշխատողներ	6969740.1	90.7	10.4
Ֆինանսական գործունեություն (բաժին J)			
Ընդամենը	723144.1	100.0	0.6
այդ թվում՝			
գերփոքր՝ մինչև 5 աշխատողներ	723144.1	100.0	4.4
Անշարժ գույքի հետ կապված գործառնություններ, վարձակալություն և սպառողներին ծառայությունների մատուցում (բաժին K)			
Ընդամենը	1984245.4	100.0	1.6
այդ թվում՝			
գերփոքր՝ մինչև 5 աշխատողներ	1286900.9	64.9	7.8
փոքր՝ 6-15 աշխատողներ	629318.0	31.7	2.1
միջին՝ 16-30 աշխատողներ	68026.5	3.4	0.7
Պետական կառավարում (բաժին L)			
Ընդամենը	230390.0	100.0	0.2
այդ թվում՝			
խոշոր՝ 50-ից ավել աշխատողներ	230390.0	100.0	0.3
Կրթություն (բաժին M)			
Ընդամենը	426243.9	100.0	0.3
այդ թվում՝			
գերփոքր՝ մինչև 5 աշխատողներ	981.0	0.2	0.0
փոքր՝ 6-15 աշխատողներ	67531.0	15.9	0.2
միջին՝ 16-30 աշխատողներ	42263.7	9.9	0.4
խոշոր՝ 30-ից ավել աշխատողներ	315468.2	74.0	0.5
Առողջապահություն և սոցիալական ծառայությունների մատուցում (բաժին N)			
Ընդամենը	2405194.1	100.0	1.9
այդ թվում՝			
գերփոքր՝ մինչև 5 աշխատողներ	2294.0	0.1	0.0
փոքր՝ 6-15 աշխատողներ	77239.9	3.2	0.2
միջին՝ 16-30 աշխատողներ	64323.5	2.7	0.6
խոշոր՝ 30-ից ավել աշխատողներ	2261336.7	94.0	3.4
Կոմունալ, անհատական և այլ ծառայությունների մատուցում (բաժին O)			
Ընդամենը	472747.9	100.0	0.4
այդ թվում՝			
գերփոքր՝ մինչև 5 աշխատողներ	29958.7	6.3	0.2
փոքր՝ 6-15 աշխատողներ	164466.8	34.8	0.5
միջին՝ 16-30 աշխատողներ	78457.0	16.6	0.8
խոշոր՝ 30-ից ավել աշխատողներ	199865.4	42.3	0.3

Այդուսակ 25

Հետազոտությանը ընդգրկված գործող իրավաբանական անձանց հասույթի բաշխումն ըստ կազմակերպական-իրավական ձևերի և ըստ աշխատողների թվաքանակի չափորոշիչի

	Հասույթը (հազար դրամ)	Տոկոսով՝ տվյալ կազմակերպական-իրավական ձևի ընդամենի նկատմամբ	Տոկոսով՝ ընդամենի նկատմամբ
Ընդամենը	124357473.1	x	100.0
այդ թվում՝			
գերփոքր	16473189.9	x	100.0
փոքր	30606270.6	x	100.0
միջին	10391042.3	x	100.0
խոշոր	66886970.3	x	100.0

	Հասույթը (հազար դրամ)	Տոկոսով՝ տվյալ կազմակերպական- իրավական ձևի ընդամենի նկատմամբ	Տոկոսով՝ ընդամենի նկատմամբ
Արտադրական կոտլետառիվ			
Ընդամենը	5331677.7	100.0	4.3
այդ թվում՝			
գերփոքր	522661.6	9.8	3.2
փոքր	2197699.6	41.2	7.2
միջին	886388.7	16.6	8.5
խոշոր	1724927.8	32.4	2.6
Սահմանափակ պատասխանատվությամբ ընկերություն			
Ընդամենը	66398854.5	100.0	53.4
այդ թվում՝			
գերփոքր	13468708.0	20.5	81.7
փոքր	21626839.0	32.6	70.7
միջին	6907552.1	10.4	66.5
խոշոր	24395755.4	36.7	36.5
Փակ բաժնետիրական ընկերություն			
Ընդամենը	51069835.1	100.0	41.1
այդ թվում՝ 15.0			
գերփոքր	2481820.3	4.9	15.1
փոքր	6738564.2	13.1	22.0
միջին	2386613.5	4.7	23.0
խոշոր	39462837.1	77.3	59.0
Քաղ բաժնետիրական ընկերություն			
Ընդամենը	1325791.8	100.0	1.1
այդ թվում՝			
փոքր	42243.8	3.2	0.1
միջին	210488.0	15.9	2.0
խոշոր	1073060.0	80.9	1.6
Պետական ձեռնարկություն			
Ընդամենը	231314.0	100.0	0.2
այդ թվում՝			
փոքր	924.0	0.4	0.1
խոշոր	230390.0	99.6	0.3

Աղյուսակ 26

**Հետազոտությամբ ընդգրկված գործող իրավաբանական անձանց բաշխումն ըստ հասույթի,
աշխատավարձի և ըստ աշխատողների թվաքանակի չափորոշիչի՝ շրջանային կտրվածքով(տոկոսով
շրջանի ընդամենի նկատմամբ)**

	Ընդա- մենը	Ստե- փանա- կերտ	Ասկերան	Հադ- րուք	Մար- տա- կերտ	Մար- տունի	Շա- հուն- յան	Շուշի	Քաշա- թաղ
Ընդամենը	100.0	100.0	100.0	100.0	100.0	100.0	100.0	100.0	100.0
այդ թվում՝									
գերփոքր	54.3	52.8	47.0	58.8	64.6	63.6	-	62.9	57.1
փոքր	32.5	32.6	39.4	32.4	25.0	27.3	100.0	34.3	28.6
միջին	5.8	6.2	4.5	5.9	6.2	3.0	-	-	14.3
խոշոր	7.4	8.4	9.1	2.9	4.2	6.1	-	2.8	-
Հասույթը	100.0	100.0	100.0	100.0	100.0	100.0	100.0	100.0	100.0
այդ թվում՝									
գերփոքր	13.2	10.0	6.1	24.3	29.7	61.7	-	45.9	46.2
փոքր	24.6	23.4	26.1	63.4	46.8	14.9	100.0	47.6	42.8
միջին	8.4	9.4	4.8	4.4	9.5	1.6	-	-	11.0
խոշոր	53.8	57.2	63.0	7.9	14.0	21.8	-	6.5	-

	Ընդամենը	Ստեփանակերտ	Ասկերան	Հաղրուք	Մարտակերտ	Մարտունի	Շահումյան	Շուշի	Քաշաթաղ
Աշխատավարձի ֆոնդը	100.0	100.0	100.0	100.0	100.0	100.0	100.0	100.0	100.0
այդ թվում՝									
գերփոքր	6.2	5.4	4.5	12.5	9.6	19.7	-	19.0	30.5
փոքր	16.8	15.2	20.9	30.1	27.0	17.2	100.0	58.6	50.7
միջին	8.6	8.4	9.8	21.4	15.5	2.0	-	-	18.8
խոշոր	68.4	71.0	64.8	36.0	47.9	61.1	-	22.4	-

Աղյուսակ 27

Հետազոտությամբ ընդգրկված գործող իրավաբանական անձանց բաշխումն ըստ հասույթի, աշխատավարձի և ըստ աշխատողների թվաքանակի չափորոշիչի՝ կազմակերպական-իրավական ձևերով

	Ընդամենը	Արտարական կոտակրասիվ	Սահմանափակ պատահական-տվյալային ընկերություն	Փակ բաժնետիրական ընկերություն	Բաց բաժնետիրական ընկերություն	Պետական ձեռնարկություն
Ընդամենը	100.0	100.0	100.0	100.0	100.0	100.0
այդ թվում՝						
գերփոքր	54.3	59.2	61.4	28.4	25.0	-
փոքր	32.5	32.4	31.1	37.4	25.0	50.0
միջին	5.8	5.6	4.3	10.7	25.0	-
խոշոր	7.4	2.8	3.2	23.5	25.0	50.0
Հասույթը	100.0	100.0	100.0	100.0	100.0	100.0
այդ թվում՝						
գերփոքր	13.2	9.8	20.3	4.9	-	-
փոքր	24.6	41.2	32.6	13.1	3.2	0.4
միջին	8.4	16.6	10.4	4.7	15.9	-
խոշոր	53.8	32.4	36.7	77.3	80.9	99.6
Աշխատավարձի ֆոնդը	100.0	100.0	100.0	100.0	100.0	100.0
այդ թվում՝						
գերփոքր	6.2	14.9	16.8	1.3	0.3	-
փոքր	16.8	35.1	33.6	9.0	4.2	1.8
միջին	8.6	10.9	13.5	6.4	13.2	-
խոշոր	68.4	39.1	36.1	83.3	82.3	98.2

Աղյուսակ 28

Հետազոտությամբ ընդգրկված գործող իրավաբանական անձանց միջին ամսական անվանական աշխատավարձի բաշխումն ըստ աշխատողների թվաքանակի չափորոշիչի՝ շրջանային կտրվածքով (տոկոսով շրջանի ընդամենի նկատմամբ)

	ԸՆԴԱՄԵՆԸ	գերփոքր	փոքր	միջին	խոշոր
Ընդամենը	100.0	89.2	108.9	116.8	127.1
Ստեփանակերտ	100.0	90.7	106.7	111.8	123.7
Ասկերան	100.0	87.1	106.2	163.7	108.3
Հաղրուք	100.0	75.2	131.6	171.5	105.0
Մարտակերտ	100.0	79.4	140.3	148.4	104.5
Մարտունի	100.0	96.1	101.0	104.8	134.1
Շահումյան	100.0	-	100.0	-	-
Շուշի	100.0	94.2	109.2	-	117.0
Քաշաթաղ	100.0	107.9	115.2	38.3	-

Հետազոտությանը ընդգրկված գործող իրավաբանական անձանց բաշխումն ըստ ՏԳՏԴ բաժինների, մասնաճյուղերի ու ներկայացուցչությունների և գտնվելու վայրի

Տնտեսական գործունեության տեսակների դասակարգչի բաժինների անվանումը	Իրավաբանական անձինք		Գտնվելու վայրը			
			մասնաճյուղերի թիվը		ներկայացուցչությունների թիվը	
	ընդամենը	այդ թվում՝ ունեն մասնաճյուղեր (ներկայացուցչություններ)	ԼՂՀ տարածքում	ԼՂՀ-ից դուրս	ԼՂՀ տարածքում	ԼՂՀ-ից դուրս
Ընդամենը	932	4	20	-	-	1
Գյուղատնտեսություն, որսորդություն և անտառային տնտեսություն (բաժին A)	17	-	-	-	-	-
Չկնորսություն, ձկնաբուծություն (բաժին B)	1	-	-	-	-	-
Հանքագործական արդյունաբերություն (բաժին C)	5	-	-	-	-	-
Մշակող արդյունաբերություն (բաժին D)	122	1	-	-	-	1
Էլեկտրաէներգիայի, գազի, ջրի արտադրություն և բաշխում (բաժին E)	11	1	8	-	-	-
Շինարարություն (բաժին F)	178	-	-	-	-	-
Առևտուր, ավտոմեքենաների, կենցաղային արտադրատեսակների և անձնական օգտագործման իրերի նորոգում (բաժին G)	370	-	-	-	-	-
Հյուրանոցներ և ռեստորաններ (բաժին H)	48	-	-	-	-	-
Տրանսպորտ և կապ (բաժին I)	54	2	12	-	-	-
Ֆինանսական գործունեություն (բաժին J)	7	-	-	-	-	-
Անշարժ գույքի հետ կապված գործառնություններ, վարձակալում և սպառողներին ծառայությունների մատուցում (բաժին K)	42	-	-	-	-	-
Պետական կառավարում (բաժին L)	1	-	-	-	-	-
Կրթություն (բաժին M)	8	-	-	-	-	-
Առողջապահություն և սոցիալական ծառայությունների մատուցում (բաժին N)	22	-	-	-	-	-
Կոմունալ, սոցիալական և անհատական ծառայությունների մատուցում (բաժին O)	46	-	-	-	-	-

Հետազոտությանը ընդգրկված գործող իրավաբանական անձանց բաշխումն ըստ մասնաճյուղերի ու ներկայացուցչությունների և գտնվելու վայրի՝ շրջանային կտրվածքով

Շրջանները	Իրավաբանական անձինք		Գտնվելու վայրը			
			մասնաճյուղերի թիվը		ներկայացուցչությունների թիվը	
	ընդամենը	այդ թվում՝ ունեն մասնաճյուղեր (ներկայացուցչություններ)	ԼՂՀ տարածքում	ԼՂՀ-ից դուրս	ԼՂՀ տարածքում	ԼՂՀ-ից դուրս
Ընդամենը	932	4	20	-	-	1
ք. Ստեփանակերտ	659	3	1	-	-	-
Ասկերան	66	1	3	-	-	1
Հաղրուք	34	-	3	-	-	-
Մարտակերտ	48	-	3	-	-	-
Մարտունի	66	-	3	-	-	-
Շահումյան	3	-	1	-	-	-
Շուշի	35	-	3	-	-	-
Քաշաթաղ	21	-	3	-	-	-

Հետազոտությանը ընդգրկված գործող իրավաբանական անձանց տնօրենների բաշխումն ըստ սեռի՝ շրջանային կտրվածքով

	Ընդամենը, մարդ	որից՝		տոկոսներով՝ ընդամենի նկատմամբ	
		տղամարդ	կին	տղամարդ	կին
Ընդամենը	932	720	212	77.3	22.7
ք. Ստեփանակերտ	659	503	156	76.3	23.7
Ասկերան	66	57	9	86.4	13.6
Հաղրուք	34	26	8	76.5	23.5
Մարտակերտ	48	29	19	60.4	39.6
Մարտունի	66	61	5	92.4	7.6
Շահումյան	3	2	1	66.7	33.3
Շուշի	35	26	9	74.3	25.7
Քաշաբաղ	21	16	5	76.2	23.8

Հետազոտությանը ընդգրկված գործող իրավաբանական անձանց տնօրենների բաշխումն ըստ սեռի՝ ՏԳՏԴ բաժիններով

	Ընդամենը, մարդ	որից՝	
		տղամարդ	կին
Ընդամենը	932	720	212
Գյուղատնտեսություն, որսորդություն և անտառային տնտեսություն (բաժին A)	17	13	4
Ձկնորսություն, ձկնաբուծություն (բաժին B)	1	1	-
Հանքագործական արդյունաբերություն (բաժին C)	5	5	-
Մշակող արդյունաբերություն (բաժին D)	122	109	13
Էլեկտրաէներգիայի, գազի, ջրի արտադրություն և բաշխում (բաժին E)	11	11	-
Շինարարություն (բաժին F)	178	151	27
Առևտուր, ավտոմեքենաների, կենցաղային արտա-դրատեսակների և անձնա-կան օգտագործման իրերի նորոգում (բաժին G)	370	263	107
Հյուրանոցներ և ռեստորաններ (բաժին H)	48	41	7
Տրանսպորտ և կապ (բաժին I)	54	39	15
Ֆինանսական գործունեություն (բաժին J)	7	5	2
Անշարժ գույքի հետ կապված գործառնություններ, վարձակալում և սպառողներին ծառայությունների մատուցում (բաժին K)	42	33	9
Պետական կառավարում (բաժին L)	1	1	-
Կրթություն (բաժին M)	8	5	3
Առողջապահություն և սոցիալական ծառայությունների մատուցում (բաժին N)	22	13	9
Կոմունալ, սոցիալական և անհատական ծառայությունների մատուցում (բաժին O)	46	30	16

Հ Ա Վ Ե Լ Վ Ա Տ 2

ԱՆՀԱՏ ՁԵՌՆԱՐԿԱՏԵՐԵՐԻ ԱՂՅՈՒՍԱԿՆԵՐ

Հետազոտությանը ընդգրկված անհատ ձեռնարկատերերի բաշխումն ըստ գործելու, չգործելու և չհայտնաբերելու հանգամանքի՝ շրջանային կտրվածքով

Շրջանները	Ընդամենը	Գործել են	Չեն գործել	Հրաժարվել են	Չեն հայտնաբերվել
Ընդամենը	4094	2263	1275	48	508
Ստեփանակերտ	2007	1094	610	48	255
Ասկերան	417	239	166	-	12
Հաղրուք	268	171	97	-	-
Մարտակերտ	451	264	38	-	149
Մարտունի	564	315	227	-	22
Շահումյան	65	33	32	-	-
Շուշի	112	54	49	-	9
Քաշաթաղ	210	93	56	-	61

Հետազոտությանը ընդգրկված անհատ ձեռնարկատերերի բաշխումն ըստ գործելու, չգործելու և չհայտնաբերելու հանգամանքի՝ շրջանային կտրվածքով (տոկոսով՝ ընդամենի նկատմամբ)

Շրջանները	Ընդամենը	Գործել են	Չեն գործել	Հրաժարվել են	Չեն հայտնաբերվել
Ընդամենը	100.0	100.0	100.0	100.0	100.0
Ստեփանակերտ	49.0	48.3	47.9	100.0	50.2
Ասկերան	10.2	10.6	13.0	-	2.4
Հաղրուք	6.6	7.5	7.6	-	-
Մարտակերտ	11.0	11.7	3.0	-	29.3
Մարտունի	13.8	13.9	17.8	-	4.3
Շահումյան	1.6	1.5	2.5	-	-
Շուշի	2.7	2.4	3.8	-	1.8
Քաշաթաղ	5.1	4.1	4.4	-	12.0

Հետազոտությանը ընդգրկված անհատ ձեռնարկատերերի բաշխումն ըստ գործելու, չգործելու և չհայտնաբերելու հանգամանքի՝ շրջանային կտրվածքով (տոկոսով՝ շրջանի ընդամենի նկատմամբ)

Շրջանները	Ընդամենը	Գործել են	Չեն գործել	Հրաժարվել են	Չեն հայտնաբերվել
Ընդամենը	100.0	55.3	31.1	1.2	12.4
Ստեփանակերտ	100.0	54.5	30.4	2.4	12.7
Ասկերան	100.0	57.3	39.8	-	2.9
Հաղրուք	100.0	63.8	36.2	-	-
Մարտակերտ	100.0	58.5	8.4	-	33.1
Մարտունի	100.0	55.9	40.2	-	3.9
Շահումյան	100.0	50.8	49.2	-	-
Շուշի	100.0	48.2	43.8	-	8.0
Քաշաթաղ	100.0	44.3	26.7	-	29.0

**Հետազոտությանը ընդգրկված գործող անհատ ձեռնարկատերերի բաշխումն ըստ գրանցման վայրի
և գործունեության իրականացման վայրի տարբերությունների**

Գրանցման վայրը	Ընդամենը	Գործունեության իրականացման վայրը								
		Ստեփանակերտ	Ասկերան	Հաղրուք	Մարտակերտ	Մարտունի	Շահումյան	Շուշի	Քաշաթաղ	Երևան
Ընդամենը	681	525	15	8	22	60	0	31	18	2
Ստեփանակերտ	522	509	6	-	1	-	-	5	-	1
Ասկերան	21	12	9	-	-	-	-	-	-	-
Հաղրուք	8	-	-	8	-	-	-	-	-	-
Մարտակերտ	22	1	-	-	21	-	-	-	-	-
Մարտունի	62	2	-	-	-	60	-	-	-	-
Շահումյան	-	-	-	-	-	-	-	-	-	-
Շուշի	26	1	-	-	-	-	-	25	-	-
Քաշաթաղ	20	-	-	-	-	-	-	1	18	1

**Հետազոտությանը ընդգրկված գործող անհատ ձեռնարկատերերի բաշխումն ըստ գրանցման վայրի
և գործունեության իրականացման վայրի տարբերությունների (տոկոսով՝ շրջանի ընդամենի
նկատմամբ)**

Գրանցման վայրը	Ընդամենը	Գործունեության իրականացման վայրը								
		Ստեփանակերտ	Ասկերան	Հաղրուք	Մարտակերտ	Մարտունի	Շահումյան	Շուշի	Քաշաթաղ	Երևան
Ընդամենը	100.0	77.1	2.2	1.2	3.2	8.8	-	4.6	2.6	0.3
Ստեփանակերտ	100.0	97.5	1.1	-	0.2	-	-	1.0	-	0.2
Ասկերան	100.0	57.1	42.9	-	-	-	-	-	-	-
Հաղրուք	100.0	-	-	100.0	-	-	-	-	-	-
Մարտակերտ	100.0	4.5	-	-	95.5	-	-	-	-	-
Մարտունի	100.0	3.2	-	-	-	96.8	-	-	-	-
Շահումյան	-	-	-	-	-	-	-	-	-	-
Շուշի	100.0	3.8	-	-	-	-	-	96.2	-	-
Քաշաթաղ	100.0	-	-	-	-	-	-	5.0	90.0	5.0

Հետազոտությանը ընդգրկված գործող անհատ ձեռնարկատերերի բաշխումն ըստ ՏԳՏԴ բաժինների և ըստ աշխատողների թվաքանակի չափորոշիչի

Տնտեսական գործունեության տեսակների դասակարգչի բաժնի անվանումը	Անհատ ձեռնարկատերերի քանակը	Տոկոսով՝ տվյալ գործունեության տեսակի ընդամենի նկատմամբ	Տոկոսով՝ ընդամենի նկատմամբ
Ընդամենը	2263	x	100.0
ալդ թվում՝			
գերփոքր	2243	x	100.0
փոքր	20	x	100.0
Գյուղատնտեսություն, որսորդություն և անտառային տնտեսություն (բաժին A)			
Ընդամենը	3	100.0	0.1
ալդ թվում՝			
գերփոքր՝ մինչև 5 աշխատողներ	3	100.0	0.1
Ձկնորսություն, ձկնաբուծություն (բաժին B)			
Ընդամենը	5	100.0	0.2
ալդ թվում՝			
գերփոքր՝ մինչև 5 աշխատողներ	5	100.0	0.2
Մշակող արդյունաբերություն (բաժին D)			
Ընդամենը	108	100.0	4.8
ալդ թվում՝			
գերփոքր՝ մինչև 5 աշխատողներ	102	94.4	4.5
փոքր՝ 6-50 աշխատողներ	6	5.6	30.0
Շինարարություն (բաժին F)			
Ընդամենը	4	100.0	0.2
ալդ թվում՝			
գերփոքր՝ մինչև 5 աշխատողներ	4	100.0	0.2
Առևտուր, ավտոմեքենաների, կենցաղային արտադրատեսակների և անճնական օգտագործման իրերի նորոգում (բաժին G)			
Ընդամենը	1759	100.0	77.7
ալդ թվում՝			
գերփոքր՝ մինչև 5 աշխատողներ	1751	99.5	78.1
փոքր՝ 6-15 աշխատողներ	8	0.5	40.0
Ծառայություններ (բաժիններ H+I+K+N+O)			
Ընդամենը	384	100.0	17.0
ալդ թվում՝			
գերփոքր՝ մինչև 5 աշխատողներ	378	98.4	16.9
փոքր՝ 6-15 աշխատողներ	6	1.6	30.0
Հյուրանոցներ և ռեստորաններ (բաժին H)			
Ընդամենը	104	100.0	4.6
ալդ թվում՝			
գերփոքր՝ մինչև 5 աշխատողներ	102	98.1	4.6
փոքր՝ 6-15 աշխատողներ	2	1.9	10.0
Տրանսպորտ և կապ (բաժին I)			
Ընդամենը	124	100.0	5.5
ալդ թվում՝			
գերփոքր՝ մինչև 5 աշխատողներ	121	97.6	5.4
փոքր՝ 6-15 աշխատողներ	3	2.4	15.0
Անշարժ գույքի հետ կապված գործառնություններ, վարձակալություն և սպասողներին ծառայությունների մատուցում (բաժին K)			
Ընդամենը	19	100.0	0.8
ալդ թվում՝			
գերփոքր՝ մինչև 5 աշխատողներ	18	94.7	0.8

Տնտեսական գործունեության տեսակների դասակարգչի բաժնի անվանումը	Անհատ ձեռնարկատերերի քանակը	Տոկոսով՝ տվյալ գործունեության տեսակի ընդամենի նկատմամբ	Տոկոսով՝ ընդամենի նկատմամբ
փոքր՝ 6-15 աշխատողներ	1	5.3	5.0
Առողջապահություն և սոցիալական ծառայությունների մատուցում (բաժին N)			
Ընդամենը	16	100.0	0.7
այդ թվում՝			
գերփոքր՝ մինչև 5 աշխատողներ	16	100.0	0.7
Կոմունալ, անհատական և այլ ծառայությունների մատուցում (բաժին O)			
Ընդամենը	121	100.0	5.4
այդ թվում՝			
գերփոքր՝ մինչև 5 աշխատողներ	121	100.0	5.4

Աղյուսակ 7

Հետազոտությանը ընդգրկված գործող անհատ ձեռնարկատերերի բաշխումն ըստ ՏԳՏԴ բաժինների և ըստ աշխատողների թվաքանակի չափորոշիչի՝ շրջանային կտրվածքով

	Ընդամենը	Ստեփանակերտ	Ասկերան	Հաղարծն	Մարտակերտ	Մարտունի	Շահումյան	Շուշի	Քաշաթաղ
ԸՆԴԱՄԵՆԸ	2263	1094	239	171	264	315	33	54	93
այդ թվում՝									
գերփոքր	2243	1075	239	171	264	314	33	54	93
փոքր	20	19	-	-	-	1	-	-	-
Գյուղատնտեսություն, որսորդություն և անասնապահի տնտեսություն (բաժին A)									
Ընդամենը	3	-	2	-	-	-	1	-	-
այդ թվում՝									
գերփոքր՝ մինչև 5 աշխատողներ	3	-	2	-	-	-	1	-	-
Ձկնորսություն, ձկնաբուծություն (բաժին B)									
Ընդամենը	5	-	-	-	1	-	-	-	4
այդ թվում՝									
գերփոքր՝ մինչև 5 աշխատողներ	5	-	-	-	1	-	-	-	4
Մշակող արդյունաբերություն (բաժին D)									
Ընդամենը	108	54	15	9	11	9	2	3	5
այդ թվում՝									
գերփոքր՝ մինչև 5 աշխատողներ	102	49	15	9	11	8	2	3	5
փոքր՝ 6-50 աշխատողներ	6	5	-	-	-	1	-	-	-
Շինարարություն (բաժին F)									
Ընդամենը	4	4	-	-	-	-	-	-	-
այդ թվում՝									
գերփոքր՝ մինչև 5 աշխատողներ	4	4	-	-	-	-	-	-	-
Առևտուր, ավտոմեքենաների, կենցաղային արտադրատեսակների և անճնական օգտագործման իրերի նորոգում (բաժին G)									
Ընդամենը	1759	832	172	131	222	261	28	41	72
այդ թվում՝									
գերփոքր՝ մինչև 5 աշխատողներ	1751	824	172	131	222	261	28	41	72
փոքր՝ 6-15	8	8	-	-	-	-	-	-	-

	Ընդամենը	Ստեփանակերտ	Ասկերան	Հաղարոս	Մարտակերտ	Մարտունի	Շահումյան	Շուշի	Քաշաթաղ
աշխատողներ									
Ծառայություններ (բաժիններ H+I+K+N+O)									
Ընդամենը	384	204	50	31	30	45	2	10	12
այդ թվում`									
գերփոքր` մինչև 5 աշխատողներ	378	198	50	31	30	45	2	10	12
փոքր` 6-15 աշխատողներ	6	6	-	-	-	-	-	-	-
Հյուրանոցներ և ռեստորաններ (բաժին H)									
Ընդամենը	104	55	15	6	13	9	-	3	3
այդ թվում`									
գերփոքր` մինչև 5 աշխատողներ	102	53	15	6	13	9	-	3	3
փոքր` 6-15 աշխատողներ	2	2	-	-	-	-	-	-	-
Տրանսպորտ և կապ (բաժին I)									
Ընդամենը	124	46	20	16	6	25	1	2	8
այդ թվում`									
գերփոքր` մինչև 5 աշխատողներ	121	43	20	16	6	25	1	2	8
փոքր` 6-15 աշխատողներ	3	3	-	-	-	-	-	-	-
Անշարժ գույքի հետ կապված գործառնություններ, վարձակալություն և սպառողներին ծառայությունների մատուցում (բաժին K)									
Ընդամենը	19	12	1	1	2	2	-	1	-
այդ թվում`									
գերփոքր` մինչև 5 աշխատողներ	18	11	1	1	2	2	-	1	-
փոքր` 6-15 աշխատողներ	1	1	-	-	-	-	-	-	-
Առողջապահություն և սոցիալական ծառայությունների մատուցում (բաժին N)									
Ընդամենը	16	9	1	1	1	4	-	-	-
այդ թվում`									
գերփոքր` մինչև 5 աշխատողներ	16	9	1	1	1	4	-	-	-
Կոմունալ,անհատական և այլ ծառայությունների մատուցում (բաժին O)									
Ընդամենը	121	82	13	7	8	5	1	4	1
այդ թվում`									
գերփոքր` մինչև 5 աշխատողներ	121	82	13	7	8	5	1	4	1

**Հետազոտությանը ընդգրկված գործող անհատ ձեռնարկատերերի բաշխումն
ըստ հաշվետու տարում գործելու տևողության**

Շրջանները	Ընդամենը գործող անհատ ձեռնարկատերեր	Գործելու տևողությունը			
		մինչև 3ամիս	3-6 ամիս	6-9 ամիս	9 ամսից ավելի
Ընդամենը	2263	275	203	256	1529
Ստեփանակերտ	1094	134	92	148	720
Ասկերան	239	34	31	22	152
Հաղրուք	171	17	10	18	126
Մարտակերտ	264	41	22	15	186
Մարտունի	315	26	21	32	236
Շահումյան	33	2	3	3	25
Շուշի	54	4	9	9	32
Քաշաթաղ	93	17	15	9	52

Աղյուսակ 9

**Հետազոտությանը ընդգրկված գործող անհատ ձեռնարկատերերի բաշխումն
ըստ հաշվետու տարում գործելու տևողության (տոկոսով՝ ընդամենի նկատմամբ)**

Շրջանները	Ընդամենը գործող անհատ ձեռնարկատերեր	Գործելու տևողությունը			
		մինչև 3ամիս	3-6 ամիս	6-9 ամիս	9 ամսից ավելի
Ընդամենը	100.0	100.0	100.0	100.0	100.0
Ստեփանակերտ	48.3	48.7	45.3	57.8	47.1
Ասկերան	10.6	12.4	15.3	8.6	10.0
Հաղրուք	7.5	6.2	4.9	7.0	8.2
Մարտակերտ	11.7	14.9	10.8	5.9	12.2
Մարտունի	13.9	9.5	10.4	12.5	15.4
Շահումյան	1.5	0.7	1.5	1.2	1.6
Շուշի	2.4	1.4	4.4	3.5	2.1
Քաշաթաղ	4.1	6.2	7.4	3.5	3.4

Աղյուսակ 10

**Հետազոտությանը ընդգրկված գործող անհատ ձեռնարկատերերի բաշխումն
ըստ հաշվետու տարում գործելու տևողության (տոկոսով՝ շրջանի ընդամենի նկատմամբ)**

Շրջանները	Ընդամենը գործող անհատ ձեռնարկատերեր	Գործելու տևողությունը			
		մինչև 3ամիս	3-6 ամիս	6-9 ամիս	9 ամսից ավելի
Ընդամենը	100.0	12.1	9.0	11.3	67.6
Ստեփանակերտ	100.0	12.3	8.4	13.5	65.8
Ասկերան	100.0	14.2	13.0	9.2	63.6
Հաղրուք	100.0	9.9	5.9	10.5	73.7
Մարտակերտ	100.0	15.5	8.3	5.7	70.5
Մարտունի	100.0	8.2	6.7	10.2	74.9
Շահումյան	100.0	6.1	9.1	9.1	75.7
Շուշի	100.0	7.4	16.7	16.7	59.2
Քաշաթաղ	100.0	18.3	16.1	9.7	55.9

Հետազոտությամբ ընդգրկված գործող անհատ ձեռնարկատերերի բաշխումն ըստ ՏԳՏԴ բաժինների ու հատվածների և գործելու տևողության

Հատված (ըստ ՏԳՏԴ-ի)	Տնտեսական գործունեության տեսակների դասակարգչի բաժինների և հատվածների անվանումը	Ընդամենը	Գործելու տևողությունը			
			մինչև 3 ամիս	3-6 ամիս	6-9 ամիս	9 ամսից ավելի
	ԸՆԴԱՄԵՆԸ	2263	275	203	256	1529
Գյուղատնտեսություն, որսորդություն և անտառային տնտեսություն (բաժին A)						
	Ընդամենը՝ որից	3	1	1	-	1
01	Գյուղատնտեսություն, որսորդություն և ծառայությունների մատուցում այդ բնագավառներում	3	1	1	-	1
Չկնորություն, ձկնաբուծություն (բաժին B)						
	Ընդամենը՝ որից	5	2	3	-	
05	Չկնորություն, ձկնաբուծություն և ծառայությունների մատուցում այդ բնագավառներում	5	2	3	-	-
Մշակող արդյունաբերություն (բաժին D)						
	Ընդամենը՝ որից	108	16	15	10	67
15	Սննդամթերքի, ներառյալ խմիչքների, արտադրություն	79	11	9	8	51
20	Բնափայտի մշակում, փայտից և խցանակեղևից արտադրատեսակների արտադրություն, բացի կահույքից	3	-	2	-	1
25	Ռետինե և պլաստմասսայե արտադրատեսակների արտադրություն	1	1	-	-	-
26	Այլ ոչ մետաղական հանքային արտադրատեսակների արտադրություն	7	-	1	-	6
28	Պատրաստի մետաղե արտադրատեսակների արտադրություն	8	1	2	1	4
36	Կահույքի և ուրիշ խմբավորումներում չներառված այլ արտադրատեսակների արտադրություն	10	3	1	1	5
Շինարարություն (բաժին F)						
	Ընդամենը՝ որից	4	-	-	1	3
45	Շինարարություն	4	-	-	1	3
Առևտուր, ավտոմեքենաների, կենցաղային արտադրատեսակների և անձնական օգտագործման իրերի նորոգում (բաժին G)						
	Ընդամենը՝ որից	1759	178	138	189	1254
50	Ավտոմեքենաների, մոտոցիկլների առևտուր, տեխնիկական սպասարկում և նորոգում	86	13	6	7	60
51	Մեծածախ առևտուր և առևտուր գործակալների միջոցով, բացի ավտոմեքենաների և մոտոցիկլների առևտրից	1	-	-	-	1

Հատված (ըստ ՏԳՏԴ-ի)	Տնտեսական գործունեության տեսակների դասակարգչի բաժինների և հատվածների անվանումը	Ընդամենը	Գործելու տևողությունը			
			մինչև 3 ամիս	3-6 ամիս	6-9 ամիս	9 ամսից ավելի
52	Մանրածախ ատուր, բացի ավտոմեքենաների և մոտոցի- կլների առևտրից, կենցաղա- յին արտադրատեսակների և անձնական օգտագործման իրերի նորոգում	1672	165	132	182	1193
Հյուրանոցներ և ռեստորաններ (բաժին H)						
	Ընդամենը՝ որից	104	21	13	18	52
55	Հյուրանոցների և ռեստորան- ների կողմից մատուցվող ծառայություններ	104	21	13	18	52
Տրանսպորտ և կապ (բաժին I)						
	Ընդամենը՝ որից	124	26	11	24	63
60	Ցամաքային տրանսպորտի գործունեություն	112	23	9	23	57
64	Կապ	12	3	2	1	6
Անշարժ գույքի հետ կապված գործառնություններ, վարձակալություն և սպառողներին ծառայությունների մատուցում (բաժին K)						
	Ընդամենը՝ որից	19	2	3	2	12
70	Անշարժ գույքի հետ կապված գործառնություններ	1	1	-	-	-
71	Մեքենաների և սարքավորան- քի վարձակալում առանց սպա սարկող անձնակազմի, կեն- ցաղային արտադրատեսակ- ների և անձնական օգտագործ ման իրերի վարձույթ	1	-	1	-	-
74	Այլ տեսակի ծառայությունների մատուցում սպառողներին	17	1	2	2	12
Առողջապահություն և սոցիալական ծառայությունների մատուցում (բաժին N)						
	Ընդամենը՝ որից	16	2	2	-	12
85	Առողջապահություն և սոցիալական ծառայությունների մատուցում	16	2	2	-	12
Կրճուղի, անհատական և այլ ծառայությունների մատուցում (բաժին O)						
	Ընդամենը՝ որից	121	27	17	12	65
92	Հանգստի և զվարճությունների կազմակերպման, մշակույթի և սպորտի բնագավառների գոր- ծունեություն	20	7	7	-	6
93	Անհատական ծառայություն- ների մատուցում	101	20	10	12	59

Հետազոտությանը ընդգրկված գործունեության միայն մեկ տեսակ ունեցող գործող անհատ ձեռնարկատերերի բաշխումն ըստ ՏԳՏԳ-ի բաժինների և հատվածների

Հատված (ըստ ՏԳՏԳ-ի)	Տնտեսական գործունեության տեսակների դասակարգչի բաժինների և հատվածների անվանումը	Անհատ ձեռնարկատերերի քանակը	Տոկոսով՝ տվյալ գործունեության տեսակի ընդամենի նկատմամբ	Տոկոսով՝ ընդամենի նկատմամբ
	ԸՆԴԱՍԵՆԸ	2159	x	100.0
Գյուղատնտեսություն, որսորդություն և անտառային տնտեսություն (բաժին A)				
	Ընդամենը՝ որից	3	100.0	0.1
01	Գյուղատնտեսություն, որսորդություն և ծառայությունների մատուցում այդ բնագավառներում	3	100.0	0.1
Չկնորություն, ձկնաբուծություն (բաժին B)				
	Ընդամենը՝ որից	5	100.0	0.2
01	Չկնորություն, ձկնաբուծություն և ծառայությունների մատուցում այդ բնագավառներում	5	100.0	0.2
Մշակող արդյունաբերություն (բաժին D)				
	Ընդամենը՝ որից	89	100.0	4.2
15	Մննդամթերքի, ներառյալ խմիչքները, արտադրություն	63	70.8	2.9
20	Բնափայտի մշակում, փայտից և խցանակեղևից արտադրա-տեսակների արտադրություն, բացի կահույքից	2	2.2	0.1
25	Ռետինե և պլաստմասսայե արտադրատեսակների արտադրություն	1	1.1	0.1
26	Այլ ոչ մետաղական հանքային արտադրատեսակների արտա-դրություն	7	7.9	0.3
28	Պատրաստի մետաղե արտադրատեսակների արտադրություն	8	9.0	0.4
36	Կահույքի և ուրիշ խմբավորում ներում չներառված այլ արտա-դրատեսակների արտադրություն	8	9.0	0.4
Շինարարություն (բաժին F)				
	Ընդամենը՝ որից	4	100.0	0.2
45	Շինարարություն	4	100.0	0.2
Առևտուր, ավտոմեքենաների, կենցաղային արտադրատեսակների և անձնական օգտագործման իրերի նորոգում (բաժին G)				
	Ընդամենը՝ որից	1683	100.0	78.0
50	Ավտոմեքենաների, մոտոցիկլների առևտուր, տեխնիկական սպասարկում և նորոգում	77	4.6	3.6
51	Մեծածախ առևտուր և առևտուր գործակալների միջոցով, բացի ավտոմեքենաների և մոտոցիկլների առևտրից	1	0.1	0.1
52	Մանրածախ առևտուր, բացի ավտոմեքենաների և մոտոցիկլների առևտրից, կենցաղային արտադրատեսակների և անձնական	1605	95.3	74.3

Հատված (ըստ ՏԳՏԳ-ի)	Տնտեսական գործունեության տեսակների դասակարգչի բաժինների և հատվածների անվանումը	Անհատ ձեռնարկատերե- րի քանակը	Տոկոսով՝ տվյալ գործունեության տեսակի ընդամե- նի նկատմամբ	Տոկոսով՝ ընդամենի նկատմամբ
	օգտագործման իրերի նորոգում			
Հյուրանոցներ և ռեստորաններ (բաժին H)				
	Ընդամենը՝ որից	98	100.0	4.5
55	Հյուրանոցների և ռեստորանների կողմից մատուցվող ծառայություններ	98	100.0	4.5
Տրանսպորտ և կապ (բաժին I)				
	Ընդամենը՝ որից	123	100.0	5.7
60	Ցամաքային տրանսպորտի գործունեություն	111	90.2	5.1
64	Կապ	12	9.8	0.6
Անշարժ գույքի հետ կապված գործառնություններ, վարձակալում և սպառողներին ծառայությունների մատուցում (բաժին K)				
	Ընդամենը՝ որից	19	100.0	0.9
70	Անշարժ գույքի հետ կապված գործառնու- թյուններ	1	5.3	0.05
71	Մեքենաների և սարքավորանքի վարձակա- լում առանց սպասարկող անձնակազմի, կենցաղային արտադրատեսակների և անձնական օգտագործման իրերի վարձույթ	1	5.3	0.05
74	Այլ տեսակի ծառայությունների մատուցում սպառողներին	17	89.4	0.8
Առողջապահություն և սոցիալական ծառայությունների մատուցում (բաժին N)				
	Ընդամենը՝ որից	15	100.0	0.7
85	Առողջապահություն և սոցիալական ծառայությունների մատուցում	15	100.0	0.7
Կոմունալ, սոցիալական և անհատական ծառայությունների մատուցում (բաժին O)				
	Ընդամենը՝ որից	120	100.0	5.5
92	Հանգստի և զվարճությունների կազմակերպման, մշակույթի և սպորտի բնագավառների գործունեություն	20	16.7	0.9
93	Անհատական ծառայությունների մատուցում	100	83.3	4.6

Հետազոտությամբ ընդգրկված գործող անհատ ձեռնարկատերերի հասույթի բաշխումն ըստ ՏԳՏԴ -ի բաժինների և ըստ աշխատողների թվաքանակի չափորոշիչի

Տնտեսական գործունեության տեսակների դասակարգչի բաժնի անվանումը	Հասույթը (հազար դրամ)	Տոկոսով՝ տվյալ գործունեության տեսակի ընդամենի նկատմամբ	Տոկոսով՝ ընդամենի նկատմամբ
ԸՆԴԱՄԵՆԸ	14806170.9	x	100.0
այդ թվում՝			
գերփոքր	12903729.4	x	100.0
փոքր	1902441.5	x	100.0
Գյուղատնտեսություն, որսորդություն և անտառային տնտեսություն (բաժին A)			
Ընդամենը	2090.0	100.0	0.01
այդ թվում՝			
գերփոքր՝ մինչև 5 աշխատողներ	2090.0	100.0	0.02
Չկնորություն, ձկնաբուծություն (բաժին B)			
Ընդամենը	1009.0	100.0	0.01
այդ թվում՝			
գերփոքր՝ մինչև 5 աշխատողներ	1009.0	100.0	0.01
Մշակող արդյունաբերություն (բաժին D)			
Ընդամենը	704598.2	100.0	4.76
այդ թվում՝			
գերփոքր՝ մինչև 5 աշխատողներ	574709.9	81.6	4.45
փոքր՝ 6-50 աշխատողներ	129888.3	18.4	6.83
Շինարարություն (բաժին F)			
Ընդամենը	57564.4	100.0	0.39
այդ թվում՝			
գերփոքր՝ մինչև 5 աշխատողներ	57564.4	100.0	0.45
Առևտուր, ավտոմեքենաների, կենցաղային արտադրատեսակների և անձնական օգտագործման իրերի նորոգում (բաժին G)			
Ընդամենը	13421977.7	100.0	90.65
այդ թվում՝			
գերփոքր՝ մինչև 5 աշխատողներ	11723690.1	87.3	90.86
փոքր՝ 6-15 աշխատողներ	1698287.6	12.7	89.27
Ծառայություններ (բաժիններ H+I+K+N+O)			
Ընդամենը	618931.6	100.0	4.18
այդ թվում՝			
գերփոքր՝ մինչև 5 աշխատողներ	544666.0	88.0	4.22
փոքր՝ 6-15 աշխատողներ	74265.6	12.0	3.90
Հյուրանոցներ և ռեստորաններ (բաժին H)			
Ընդամենը	246804.1	100.0	1.67
այդ թվում՝			
գերփոքր՝ մինչև 5 աշխատողներ	231632.0	93.9	1.80
փոքր՝ 6-15 աշխատողներ	15172.1	6.1	0.79
Տրանսպորտ և կապ (բաժին I)			
Ընդամենը	176058.1	100.0	1.19
այդ թվում՝			
գերփոքր՝ մինչև 5 աշխատողներ	133084.8	75.6	1.03

Տնտեսական գործունեության տեսակների դասակարգչի բաժնի անվանումը	Հասույթը (հազար դրամ)	Տոկոսով՝ տվյալ գործունեության տեսակի ընդամենի նկատմամբ	Տոկոսով՝ ընդամենի նկատմամբ
փոքր՝ 6-15 աշխատողներ	42973.3	24.4	2.26
Անշարժ գույքի հետ կապված գործառնություններ, վարձակալություն և սպառողներին ծառայությունների մատուցում (բաժին K)			
Ընդամենը	40705.4	100.0	0.27
այդ թվում՝			
գերփոքր՝ մինչև 5 աշխատողներ	24585.2	60.4	0.19
փոքր՝ 6-15 աշխատողներ	16120.2	39.6	0.85
Առողջապահություն և սոցիալական ծառայությունների մատուցում (բաժին N)			
Ընդամենը	35406.6	100.0	0.24
այդ թվում՝			
գերփոքր՝ մինչև 5 աշխատողներ	35406.6	100.0	0.27
Կոմունալ, անհատական և այլ ծառայությունների մատուցում (բաժին O)			
Ընդամենը	119957.4	100.0	0.81
այդ թվում՝			
գերփոքր՝ մինչև 5 աշխատողներ	119957.4	100.0	0.93

Աղյուսակ 14

Հետազոտությանը ընդգրկված գործող անհատ ձեռնարկատերերի բաշխումն ըստ հասույթի, աշխատավարձի և և ըստ աշխատողների թվաքանակի չափորոշիչի՝ շրջանային կտրվածքով(տոկոսով շրջանի ընդամենի նկատմամբ)

	Ընդամենը	Ստեփանակերտ	Ասկերան	Հաղբուք	Մարտակերտ	Մարտունի	Շահումյան	Շուշի	Քաշաթաղ
Ընդամենը	100.0	100.0	100.0	100.0	100.0	100.0	100.0	100.0	100.0
գերփոքր	99.1	98.3	100.0	100.0	100.0	99.7	100.0	100.0	100.0
փոքր	0.9	1.7	-	-	-	0.3	-	-	-
Հասույթը	100.0	100.0	100.0	100.0	100.0	100.0	100.0	100.0	100.0
գերփոքր	87.2	79.5	100.0	100.0	100.0	99.1	100.0	100.0	100.0
փոքր	12.8	20.5	-	-	-	0.9	-	-	-
Աշխատավարձ	100.0	100.0	100.0	100.0	100.0	100.0	100.0	100.0	100.0
գերփոքր	88.3	80.9	100.0	100.0	100.0	97.3	100.0	100.0	100.0
փոքր	11.7	19.1	-	-	-	2.7	-	-	-

Հետազոտությանը ընդգրկված գործող անհատ ձեռնարկատերերի միջին ամսական անվանական աշխատավարձի բաշխումն ըստ աշխատողների թվաքանակի չափորոշիչի՝ շրջանային կտրվածքով (տոկոսով շրջանի ընդամենի նկատմամբ)

	ԸՆԴԱՄԵՆԸ	գերփոքր	փոքր
Ընդամենը	100.0	99.67	111.59
Ստեփանակերտ	100.0	99.36	110.54
Ասկերան	100.0	100.00	-
Հաղրուք	100.0	100.00	-
Մարտակերտ	100.0	100.00	-
Մարտունի	100.0	100.38	57.87
Շահումյան	100.0	100.00	-
Շուշի	100.0	100.00	-
Քաշաթաղ	100.0	100.00	-

Հետազոտությանը ընդգրկված գործող անհատ ձեռնարկատերերի բաշխումն ըստ սեռի՝ շրջանային կտրվածքով

	Ընդամենը, մարդ	որից՝		տոկոսներով՝ ընդամենի նկատմամբ	
		տղամարդ	կին	տղամարդ	կին
Ընդամենը	2263	1287	976	56.9	43.1
ք. Ստեփանակերտ	1094	625	469	57.1	42.9
Ասկերան	239	132	107	55.2	44.8
Հաղրուք	171	95	76	55.6	44.4
Մարտակերտ	264	136	128	51.5	48.5
Մարտունի	315	200	115	63.5	36.5
Շահումյան	33	20	13	60.6	39.4
Շուշի	54	31	23	57.4	42.6
Քաշաթաղ	93	48	45	51.6	48.4

Հետազոտությանը ընդգրկված գործող անհատ ձեռնարկատերերի բաշխումն ըստ սեռի՝ ՏԳՏԳ բաժիններով

	Ընդամենը, մարդ	որից՝	
		տղամարդ	կին
Ընդամենը	2263	1287	976
Գյուղատնտեսություն, որսորդություն և անտառային տնտեսություն (բաժին A)	3	3	
Չկնորսություն, ձկնաբուծություն (բաժին B)	5	4	1
Մշակող արդյունաբերություն (բաժին D)	108	76	32
Շինարարություն (բաժին F)	4	2	2
Առևտուր, ավտոմեքենաների, կենցաղային արտադրատեսակների և անձնական օգտագործման իրերի նորոգում (բաժին G)	1759	922	837
Հյուրանոցներ և ռեստորաններ (բաժին H)	104	58	46
Տրանսպորտ և կապ (բաժին I)	124	115	9
Անշարժ գույքի հետ կապված գործառնություններ, վարձակալություն և սպառողներին ծառայությունների մատուցում (բաժին K)	19	15	4
Առողջապահություն և սոցիալական ծառայությունների մատուցում (բաժին N)	16	13	3
Կոմունալ, անհատական և այլ ծառայությունների մատուցում (բաժին O)	121	79	42

Հ Ա Վ Ե Լ Վ Ա Ց 3

ՎԻՃԱԿԱԳՐԱԿԱՆ ԲԻՋՆԵՍ (ՁԵՌՆԱՐԿԱՏԻՐԱԿԱՆ)
ՌԵԳԻՍՏՐԻ ՀԱՐՑԱԹԵՐԹ



ԼՅՈՒՆԱՅԻՆ ԳԱՐԱԲԱՐԻ ՀԱՆՐԱՊԵՏՈՒԹՅԱՆ
ԱԶԳԱՅԻՆ
ՎԻՃԱԿԱԳՐԱԿԱՆ ԾԱՌԱՅՈՒԹՅՈՒՆ

ԻՐԱՎԱԲԱՆԱԿԱՆ ԱՆՁԱՆՑ ՎԻՃԱԿԱԳՐԱԿԱՆ ԲԻԶՆԵՍ
(ՁԵՌՆԱՐԿԱՏԻՐԱԿԱՆ) ՌԵԳԻՍՏՐԻ ՀԱՐՑԱԹԵՐԹ
(տարեկան)

20__ թվականի արդյունքներով

Ներկայացվում է՝	Ներկայացնում են՝	Ներկայացման ժամկետը՝
ԼՂՀ ազգային վիճակագրական ծառայության տարածքային բաժին	իրավաբանական անձինք	մինչև հաշվետու տարվան հաջորդող տարվա փետրվարի 25-ը
Ում է ներկայացվում (անվանումը) _____		Հաստատված է՝ ԼՂՀ ՎՊԽ 2007թ. դեկտեմբերի 28-ի որոշմամբ թիվ 49
Ով է ներկայացնում (անվանումը) _____		
Գտնվելու վայրը _____		
Էլեկտրոնային փոստի հասցեն _____		

1. Իրավաբանական անձի ծածկագիրը (ութանիշ թիվ)
(լրացվում է համաձայն գրանցման վկայականի)

2. Պետական ռեգիստրում գրանցման համարը
(լրացվում է համաձայն գրանցման վկայականի)

3. Հարկ վճարողի հաշվառման համարը (ութանիշ թիվ)
(լրացվում է հարկային մարմնի կողմից տրված համարը)

Եթե համաձայն եք, որ այլ մարմինների կամ երրորդ անձանց հարցման դեպքում ԼՂՀ ազգային վիճակագրական ծառայության կողմից տրամադրվեն հաջորդ 4-ից 13 կետերի տվյալները, ապա այստեղ նշեք «ԱՅՈ»։ Եթե համաձայն եք միայն որոշ ցուցանիշների տրամադրման հետ, ապա «ԱՅՈ», նշումը կատարեք համապատասխան կետի դիմաց:

4. Իրավաբանական անձի լրիվ անվանումը

5. Կազմակերպական-իրավական ձևը

ծածկագիրը*

6. Հիմնադիրները (մասնակիցները)**

1. պետություն 2. համայնք 3. իրավաբանական անձ 4. քաղաքացի

Օտարերկրյա մասնակցի առկայության դեպքում անհրաժեշտ է կատարել նշում

7. Իրավաբանական անձի գտնվելու վայրը

շրջանը _____ ծածկագիրը*

համայնքը _____ ծածկագիրը*

բնակավայրը _____ փոստային դասիչը / / / / / / / /

փողոցը, շենքը, բնակարանը _____ հեռախոս(ներ)ը _____

Էլեկտրոնային հասցեն (e-mail) _____

8. Հաշվետու տարում իրականացված գործունեության տեսակ (ներ)ը



1. _____	ծածկագիրը*	<table border="1"><tr><td> </td><td> </td><td> </td><td> </td><td> </td></tr></table>					
2. _____	ծածկագիրը*	<table border="1"><tr><td> </td><td> </td><td> </td><td> </td><td> </td></tr></table>					
3. _____	ծածկագիրը*	<table border="1"><tr><td> </td><td> </td><td> </td><td> </td><td> </td></tr></table>					
4. _____	ծածկագիրը*	<table border="1"><tr><td> </td><td> </td><td> </td><td> </td><td> </td></tr></table>					
... _____	ծածկագիրը*	<table border="1"><tr><td> </td><td> </td><td> </td><td> </td><td> </td></tr></table>					

9. Արտադրանքի, ապրանքների, աշխատանքների, ծառայությունների իրացումից ստացված զուտ հասույթը (առանց ավելացված արժեքի և ակցիզային հարկերի)՝ ըստ 8-րդ կետում նշված գործունեության տեսակների



1. _____ հազ. դրամ

2. _____ հազ. դրամ

3. _____ հազ. դրամ

4. _____ հազ. դրամ

... _____ հազ. դրամ

ընդամենը _____ հազ. դրամ

10. Աշխատողների միջին ցուցակային թվաքանակը, հաշվարկված աշխատավարձն ու դրան հավասարեցված միջոցները ըստ 8-րդ կետում նշված գործունեության տեսակների***



1. _____ մարդ _____ հազ. դրամ

2. _____ մարդ _____ հազ. դրամ

3. _____ մարդ _____ հազ. դրամ

4. _____ մարդ _____ հազ. դրամ

... _____ մարդ _____ հազ. դրամ

ընդամենը _____ մարդ և _____ հազ. դրամ

11. Գործունեության հիմնական տեսակի իրականացման վայրը



(ըրացվում է, եթե տարբերվում է կետ 7-ում լրացված հասցեից)

շրջանը _____ ծածկագիրը*

համայնքը _____ ծածկագիրը*

բնակավայրը _____ փոստային դասիչը / / / / / / / /

փողոցը, շենքը, բնակարանը _____ հեռախոս (ներ)ը _____

12. Հաշվետու տարվա այն ամիսներին, երբ իրավաբանական անձը գործել է, անհրաժեշտ է կատարել նշում (v)



հունվար	փետրվար	մարտ	ապրիլ	մայիս	հունիս	հուլիս	օգոստոս	սեպտեմբեր	հոկտեմբեր	նոյեմբեր	դեկտեմբեր

13. Տեղեկություններ մասնաճյուղերի և ներկայացուցչությունների (այդ թվում՝ ԼՂՀ տարածքից դուրս), անվանման, գտնվելու վայրի և այլնի մասին



14. Տնօրենի անուն, ազգանուն _____

15. Ներկայացման ամսաթիվը _____ /ստորագրություն/

* Ծածկագրերը լրացվում են ԼՂՀ ազգային վիճակագրական ծառայության կողմից՝ քննարկելով իրավաբանական անձի համապատասխան մասնագետների հետ
 ** Մի քանի հիմնադրի (մասնակցի) դեպքում նշումները (v) կատարվում են միաժամանակ՝ համապատասխան վանդակներում
 *** Աշխատողների թվաքանակի՝ ըստ գործունեության տեսակների բաշխվածության վերաբերյալ ճշգրիտ տվյալների բացակայության դեպքում խնդրում ենք տալ Ձեր մոտավոր գնահատականները



**ԱՆՀԱՏ ՁԵՌՆԱՐԿԱՏԵՐԵՐԻ ՎԻՃԱԿԱԳՐԱԿԱՆ
ԲԻՋՆԵՄ (ՁԵՌՆԱՐԿԱՏԻՐԱԿԱՆ) ՌԵԳԻՍՏՐԻ ՀԱՐՑԱԹԵՐԹ
(տարեկան)**

20__ թվականի արդյունքներով

**ԼԵՈՆԱՅԻՆ ԳԱՐԱԲԵՐԻ ՀԱՆՐԱՊԵՏՈՒԹՅԱՆ
ԱԶԳԱՅԻՆ
ՎԻՃԱԿԱԳՐԱԿԱՆ ԾԱՌԱՅՈՒԹՅՈՒՆ**

Ներկայացվում է՝	Ներկայացնում են՝	Ներկայացման ժամկետը՝
ԼՂՀ ազգային վիճակագրական ծառայության տարածքային բաժին	անհատ ձեռնարկատերերը	մինչև հաշվետու տարվան հաջորդող տարվա փետրվարի 25-ը
Ում է ներկայացվում (անվանումը) _____ Ով է ներկայացնում (անվանումը) _____ Գտնվելու վայրը _____ Էլեկտրոնային փոստի հասցեն _____		Հաստատված է՝ ԼՂՀ ՎՊԽ 2007թ. դեկտեմբերի 28-ի թիվ 48 որոշմամբ

1. Պետական ռեգիստրում գրանցման համարը

(յրացվում է համաձայն գրանցման վկայականի)

--	--	--	--	--	--	--	--	--	--

2. Հարկ վճարողի հաշվառման համարը (ուժանիչ թիվ)

(յրացվում է հարկային մարմնի կողմից տրված համարը)

--	--	--	--	--	--	--	--	--	--

Եթե համաձայն եք, որ այլ մարմինների կամ երրորդ անձանց հարցման դեպքում ԼՂՀ ազգային վիճակագրական ծառայության կողմից տրամադրվեն հաջորդ 3-ից 9 կետերի տվյալները, ապա այստեղ նշեք «ԱՅՈ»։ Եթե համաձայն եք միայն որոշ ցուցանիշների տրամադրման հետ, ապա «ԱՅՈ», նշումը կատարեք համապատասխան կետի դիմաց։

3. Անհատ ձեռնարկատերի անունը, ազգանունը

○

4. Անհատ ձեռնարկատերի պետական գրանցման հասցեն

4.1 շրջանը _____

ծածկագիրը*

○

4.2 համայնքը _____

ծածկագիրը*

4.3 բնակավայրը _____

4.4 փողոցը, շենքը, բնակարանը _____ փոստային դասիչը / / / / /

4.5 հեռախոս(ներ)ը _____

5. Անհատ ձեռնարկատերի սոցիալական քարտի համարը

--	--	--	--	--	--	--	--	--	--	--	--

6. Անհատ ձեռնարկատերի գործունեության իրականացման հասցեն

(եթե չի համընկնում պետական գրանցման հասցեի հետ)

6.1 շրջանը _____

ծածկագիրը*

○

6.2 համայնքը _____

ծածկագիրը*

6.3 բնակավայրը _____

6.4 փողոցը, շենքը, բնակարանը _____ փոստային դասիչը / / / / /

6.5 հեռախոս(ներ)ը _____

7. Հաշվետու տարում իրականացված գործունեության տեսակ(ներ)ը

7.1 _____

ծածկագիրը*

○

7.2 _____

ծածկագիրը*

7.3 _____

ծածկագիրը*

8. Արտադրանքի, ապրանքների, աշխատանքների, ծառայությունների իրացումից ստացված հասույթը (առանց ավելացված արժեքի և ակցիզային հարկերի)՝ ըստ 7-րդ կետում նշված գործունեության տեսակների**

8.1 _____ հազ. դրամ

8.2 _____ հազ. դրամ

8.3 _____ հազ. դրամ

ընդամենը _____ հազ. դրամ

9. Աշխատողների միջին ցուցակային թվաքանակը, հաշվարկված աշխատավարձն ու դրան հավասարեցված միջոցները՝ ըստ 7-րդ կետում նշված գործունեության տեսակների**

9.1 _____ մարդ _____ հազ. դրամ

9.2 _____ մարդ _____ հազ. դրամ

9.3 _____ մարդ _____ հազ. դրամ

ընդամենը _____ մարդ և _____ հազ. դրամ

10. Հաշվետու տարվա այն ամիսներին, երբ անհատ ձեռնարկատեր գործել է, անհրաժեշտ է կատարել նշում (v)

հունվար	փետրվար	մարտ	ապրիլ	մայիս	հունիս	հուլիս	օգոստոս	սեպտեմբեր	հոկտեմբեր	նոյեմբեր	դեկտեմբեր

11. Անհատ ձեռնարկատեր՝ _____

12. Ներկայացման ամսաթիվը _____

/ստորագրություն/

* Ծածկագրերը յրացվում են ԼՂՀ ազգային վիճակագրական ծառայության մասնագետների կողմից՝ ընդարկելով անհատ ձեռնարկատերի հետ
 ** Աշխատողների թվաքանակի և հասույթի ըստ գործունեության տեսակների բաշխվածության վերաբերյալ ճշգրիտ տվյալների բացակայության դեպքում խնդրում ենք տալ Չեր մոտավոր գնահատականները